EL GRITO DEL PUEBLO

Edicion de la Mañana | Guayaquil, [Ecuador] jueves 23 de febrero de 1905 | Año XI—Num 3785

Centralizacion de rentas

Esfuérzase el gobierno desde hace mucho tiempo, por llevar á cabo la centralización de rentas, proyecto que juzga salvador en las actuales circunstancias, como si la redención de la hacienda pública consistiera en recurrir á ajenas entradas y no en dictar leyes que traten de efectuar una equitativa repartición de los impuestos; que impidan el contrabando, que es la verdadera y principal causa de la ruina del erario, y pongan término al sistema anti-económico de los impuestos, especie de tonel de las Danaides, que nuestras administraciones llenan eternamente, sin resultado provechoso, ni para ellas ni para los contribuyentes.

Todos estamos conformes en que es necesario introducir prudentes economías en el presupuesto de la nación; pero cuando se trata de efectuar tan bellos propósitos, no hay quién se atreva á ponerle el cascabel al gato,......por no herir determinados intereses ó susceptibilidades! Es la rutina desastrosa, elevada á la categoría de sistema de gobierno.

Y pasa un año, y pasa otro, y se cumplen los períodos presidenciales, y en vez de reducirse los gastos á su más simple expresión, esto es, á lo puramente indispensable, lejos de suprimirse los empleos de lujo, de que han sido pródigas para buscarse adeptos las últimas administraciones, se aumentan los impuestos y aun los sueldos existentes. Y como no alcanzan los fondos fiscales para tales gastos, se recurre al manoseado y empírico expediente, de tapar, como en lenguaje vulgar se dice, un hueco, abriéndose otro. Es la labor de Simón el Bobito.

"Vió un montón de tierra
que estorbaba el paso;
y unos preguntaban:
—¿Qué haremos aquí?
—¡Bobos! dijo el niño,
resolviendo el caso:
que abran un gran hueco
y la echen allí."

Y la tierra que resulta del segundo hueco, se echa en otro, y así sucesivamente; sin que por eso deje de haber siempre una buena poca que estorbe el paso.

Cuando la tempestad arrecia se echa mano de los fondos de los infelices partícipes. Cierto es que se introducen economías......en la partida de instrucción pública, por ejemplo, suprimiendo por donde quiera colegios y escuelas. ¿Para qué sirven esos establecimientos? En naciones más pequeñas y menos ricas que la nuestra, el Uruguay y Costa Rica, por ejemplo se invierten millones de pesos en el sostenimiento de la educación popular; pero nosotros, nosotros no podemos permitirnos semejante lujo. Antes es necesario comprar buques viejos á la nación amiga del sur y repletar los arsenales de cañones y rifles de tanto valor como los que sirvieron en Angoteros y Torres Causana.

¿Cómo descontentar á los viejos ó á los nuevos amigos, á aquellos que en un momento dado pueden prestar oportuno apoyo, ó convertirse en adversarios poderosos si no se les acalla en tiempo?

Volviendo atrás, no nos ha extrañado por todo lo dicho, la noticia de que el fisco percibirá en adelante las entradas de aduana, que le corresponde percibir á la tesorería municipal.

A pesar de que la mayor parte de aquellos fondos son declarados de beneficencia y de instrucción pública, y de que la constitución prohibe tocarlos; á pesar de que para disponer legalmente de ellos, es indispensable reformar la carta, ¿no sabemos que el desatabillado proyecto de centralización había sido aprobado en el último congreso, sin la enérgica actitud de los representantes por la provincia del Guayas?

¿Se imaginaron acaso, los autores de tan desgraciada idea, los males incalculables que introducirían en la administración cantonal? ¿Y algo peor todavía, hasta en las transacciones comerciales?

La municipalidad entrega fielmente las rentas que le corresponden en aduana, para cubrir los intereses y amortizar los capitales, que le fueron suministrados para poder llevar á cabo la obra del agua potable, y atender á las numerosas expropiaciones, que han tenido que verificarse después de los sucesivos y formidables incendios de los últimos años.

Con la base de esas entradas, las calles han sido ensanchadas, á costa de la propiedad particular; pero todavía se adeudan grandes sumas á los dueños de fajas de terrenos.

Se ha atendido, además, á los diversos servicios municipales y se han creado otros nuevos, como la oficina de comprobación que muchos critican, los ramos de aseo de calles y salubridad, la pronta cancelación de créditos urgentes, como los de pavimentación de calles y alumbrado, etc., etc.

Con esa base marchaba de frente el concejo á la consolidación de la enorme deuda municipal, que ya sería un hecho, si desde tiempos anteriores el gobierno no hubiese percibido, ilegalmente, gran parte de las rentas del concejo, con el nombre de fondos bélicos, y si no continuara apropiándoselos indefinidamente.

Hoy se apodera, por lo visto, del resto de los dineros comunales, y todos los contratos y combinaciones que se habían hecho á la sombra de la buena fe, honradez y solvencia de la corporación municipal, quedan de hecho en descubierto. El consejo no podrá cumplir con sus compromisos, y sus acreedores, —como ocurrió hace cosa de dos años en Valparaíso,—podrán declararlo en quiebra y rematar hasta el vetusto caserón donde celebra sus sesiones.

Medida tan violenta y extemporánea por parte del fisco, justifica la actitud del concejo y justificaría aun ser a pro[illegible] y la renuncia colectiva de sus miembros, de que ya se ha hablado en el público. El ayuntamiento está en el derecho de volver por sus fueros y si su actitud es la que debe ser, si salva con ella la dignidad de la corporación municipal de Guayaquil y procura una reconsideración de la medida del gobierno, tendrá de su parte á todo el municipio, representado por los órganos de publicidad bien intencionados.

Notas literarias y artisticas

PARA EL GRITO DEL PUEBLO

En el tiempo moderno la mujer triunfa en todas partes. En España se piensa erigir un monumento en vida á Dª Emilia Pardo Bazán. Para llevar á cabo el pensamiento se cuenta ya con una gruesa cantidad.

—Romero Robledo dió un almuerzo el 10 de enero en su quinta del Romeral á varios periodistas de provincias, que habían ido á [illegible] cordialidad y se pronunciaron brindis entusiastas en favor de la prensa.

—En las últimas conferencias del Ateneo de Madrid, el Dr. Pittaluga discurrió sobre la "célula", cuya formación, vida y desarrollo expuso en forma clara, poniendo ejemplos sencillos. Según el conferenciante, sólo observando la célula nos será dable formar idea cabal de los fenómenos de la vida en los grandes organismos animales y vegetales.

El catedrático de antropología en la facultad de ciencias, Sr. Antón, habló de las razas de Marruecos.

Ambas conferencias fueron muy amenas, interesantes y aplaudidas.

—Fernando Díaz de Mendoza, marqués de Fontanar, director de la compañía dramática del Teatro Español de Madrid, ha ofrecido á *El Imparcial* su apoyo para la realización del concurso abierto por ese periódico, de que ya tienen noticia á los lectores de EL GRITO DEL PUEBLO.

—*Zig-zag*, periódico ilustrado que da á luz la imprenta de *El Mercurio* de Valparaíso, debe haber salido el 19 del presente.

—El último número de *Actualidades*, precioso semanario ilustrado de la capital del Perú, es una joya literaria y artística de gran valía.

—Se va á erigir una estatua en Madrid al capitán general Martínez Campos.

—El alma española no muere.

En la visita hecha en el mes pasado por las hijas del duque de Connagouth, hermano del rey de Inglaterra á Madrid, como se susurrara que las bellas inglesas podían ser las futuras reinas de España y Portugal, el pueblo las recibió con cariñoso entusiasmo!

Las mujeres de los barrios bajos formaban apretadas filas para ver á la princesa Victoria, á la que dirigían saladísimas y expresivas salutaciones, tales como éstas:

—Olé por las reinas bonitas!

—Dios conserve ese color de rosa de tu cara!

—¡Permita Dios que te veamos reina de España con quince princesitas!

Y así otras muchas explosiones de cariño popular.

El paseo de las princesas, por lo agasajadas y festejadas que en todas partes han sido, no ha tenido semejanza á otras visitas de altas personas.

La hermosura y afabilidad de las princesas han cautivado el alma popular.

—Ha sido entregado á la empresa del teatro de la Comedia de Madrid un drama en tres actos del distinguido escritor Federico Urales, titulado "La santa". Las personas que conocen dicha obra, dicen que lleva al teatro el procedimiento escénico que el eminente crítico Jorge Brandes aconsejó á Ibsen en sus "Cartas Intimas" que acaba de publicar la *Revista Filosófica* de París, es decir, descarta por completo del teatro los apartes, los monólogos y las historias retrospectivas. "La santa" no es obra de tendencias ni de tesis; se trata sencillamente de un pedazo de vida moral.

Otro escritor muy brillante de la juventud literaria, D. Alfonso Ruiz de Grijalba ha leído en la misma capital, su primer drama "La Loca" á personas tan autorizadas como los Srs. Echegaray [D. José], Picón, Ramos Carrión, Fernández Shaw, Bueno, Catarineu, Arimón, Laserna y otros literatos y críticos. El drama está destinado á la compañía de Thuillier, y, á reserva del fallo del público sobre sus condiciones teatrales, lo que puede anticiparse por votos de calidad, es que "La Loca" es una obra de un escritor de talento.

—En San José de Costa Rica se ha estrenado un drama titulado *El capitán Dreyfus*.

—El gobierno italiano ha comprado por la suma de cien mil liras las obras de arte del escultor Domingo Morelli, muerto hace poco. Sumas crecidas habían sido ofrecidas en el extranjero á los hijos del difunto por dichas obras; pero éstos interpretando la voluntad del padre que deseaba no saliesen de Italia sus trabajos, las cedieron á la patria con encomiable generosidad.

—Ha sido aplaudida en Roma la nueva comedia *El Diablo y el Agua Santa* de Carlos Bertolazzi, sátira contra la intransigencia de nuestros tiempos.

—Se anuncia para el próximo carnaval el estreno en el teatro Manzoni de Milán, de la tragedia *La fiaccola sotto il moggio* del gran escritor Gabriel d'Annunzio

—Ha tenido éxito completo en la *Scala* la nueva ópera *Don Pascual* del maestro Donizetti que ha sido llamado varias veces á la escena entre los aplausos frenéticos del público. No desmerece de su apellido el maestro.

—En el próximo mes de junio, con motivo del primer centenario del nacimiento de Mazzini, será inaugurado en Roma un monumento al ilustre filósofo y republicano.

El monumento, decretado por el parlamento y el rey es obra del escultor Ettore Ferrari.

De la inauguración y de las fiestas que se preparan en Génova, lugar donde nació Mazzini, informaremos á su tiempo á nuestros lectores

—El ilustre políglota italiano Alfredo Crombetti, del que tanto se ha hablado, ha sido nombrado por el ministro Orlando profesor ordinario de la facultad de filología y filosofía, y titular de la cátedra de filología semítica en la universidad de Boloña

—Eduardo Ortega, poeta colombiano, publicará en breve un volumen de versos. El libro será editado por la casa de la viuda de Ch. Bouret, de París y figurará en la "Biblioteca de poetas americanos."

De allende el Carchi

POR EL ULTIMO CORREO

Muy pronto comenzará á funcionar en Pasto la escuela normal de institutoras, para cuya dirección se ha contratado por la gobernación de Nariño, de acuerdo con el ministerio del ramo, á la señorita Elvira Osorio, notable institutora de Bogotá. Esta medida producirá un cambio total y fecundo en el sistema de enseñanza.

—Varias de las más notables revistas médicas del viejo mundo publican con grandes elogios los estudios bacteriológicos del ilustre médico antioqueño doctor Juan Bautista Montoya y Flórez, uno de los profesores á quien más le deben la medicina y la cirugía en Colombia, por sus valiosos descubrimientos y sus sorprendentes operaciones quirúrgicas.

—La municipalidad pastense ha vendido al departamento de Nariño el local donde se verificaba antes la feria. Allí se levantará la casa de gobierno.

—Solemnísima estuvo la recepción acordada en Medellín á los restos de Jorge Isaacs. Hubo sendos discursos de los señores Camilo Botero G., Fidel Cano, doctor Enrique Ramírez G. y Lino R. Ospina en representación del gobierno de Antioquia, de la familia del poeta, del Tolima y de la colonia caucana de la ciudad, respectivamente.

La [illegible]

[illegible] mortal de la Tierra de Córdoba, no dejó qué desear.

—En Bogotá contrajeron matrimonio el doctor Esteban Jaramillo, ex-ministro de gobierno, y la señorita María Ferro.

—El gobierno ha hecho venir al camino de Barbacoas quinientos bultos de rieles, carros y cables, etc., destinados á facilitar la reconstrucción y conservación de tan importante vía. Con esta medida se economizará un cincuenta por ciento de la suma anteriormente invertida en esa obra.

—*El Nuevo Tiempo* al comparar el actual momento histórico de Colombia con otras épocas, dice:

"Cada una de las grandes fases de nuestra historia ha tenido su personalidad encarnadora, su gran representativo eficiente.

Nariño, la revolución; Bolívar, la independencia política; Santander, la independencia moral y la fundación de la administración; Mosquera, la guerra civil; Murillo, la libertad; Núñez, la reacción.

Ha llegado una nueva y necesaria fase de nuestros anales: la de la paz, la administración firme, la autoridad y el progreso.

Reyes es el representante genuino de la situación, de los anhelos y de las esperanzas del actual momento histórico."

—Publica un colega tres anagramas del general Reyes, que son: Rafael Reyes, *fe es ley rara ó y será fe real;* general Reyes, *él el regenera.*

—Está practicándose en el Cauca el censo ordenado por la asamblea departamental de 1903. Según los datos que se tienen en Popayán, en el departamento se educan apenas 9.730 niños y 9.375 niñas, en 249 escuelas, sin contar los datos de las provincias de Buenaventura y San Juan, que no han sido remitidos.

—En Jamundí provincia de Cali, hubo un motín contra la renta de aguardiente. Parece que sus principales promotores irán á aumentar el número de los pobladores de San Andrés y Providencia.

Para las mismas islas irán los jefes de la cuadrilla de malhechores que venía de unos meses para acá actuando por los lados del Bolo, en la provincia de Palmira.

—Procedentes del departamento de Nariño llegarán próximamente á Popayán maestros para que establezcan en cada una de las capitales de provincia del Cauca un taller de sombreros de paja toquilla.

—Es alarmante la cantidad de billetes falsos, nacionales, de $ 10, que están en circulación. Nadie los hace un gesto como que se parecen, como un huevo á otro huevo, á los legítimos.

—Dice *La Paz* de Popayán, que la urna que se está construyendo para colocar los restos de Caldas, Ulloa, Illera y Montalvo, será una obra acabada en su género, siguiendo como modelo la tumba del general Lee, jefe de los confederados en la guerra de secesión de los Estados Unidos.

—Don Miguel Arroyo Díez ha sido nombrado vice-cónsul de España en Popayán.

—Un solo comerciante de Pasto exportó en 1904 $ 30.000 plata en sombreros de paja toquilla, que, dado el limitado comercio con el exterior que se observa en esa ciudad, es una suma muy crecida.

—Refiere *El Nuevo Tiempo* que uno de los más hábiles expendedores del periódicos, Alfredo Merchán, (a. Dividivi) fue cogido por el tren y muerto de una manera horrorosa.

—Ha llegado al país, de regreso de Londres, don Rufino Gutiérrez, quien es portador de una emisión de 600 millones de pesos papel, para cambiar los existentes, y evitar así las frecuentes falsificaciones.

Los 600 millones que el dato oficial asigna á la república, serán reemplazados por diez y nueve millones de billetes en esta forma:

3.000,000	en billetes de á	100 pesos
3.000,000	,,	50 ,,
4.000,000	,,	25 ,,
3.000,000	,,	10 ,,
3.000,000	,,	5 ,,
2.000,000	,,	2 ,,
1.000,000	,,	1 ,,

—El 9 del mes en curso se incendió y quemó completamente el vapor *Elena*, de la compañía fluvial de Cartagena. No hubo desgracias personales, pero hasta el equipaje de los pasajeros, empleados y tripulantes quedó destruido en breves instantes.

—A *ciento diez* llega el número de rateros, pillos y ladrones que las autoridades de Cundinamarca han mandado á las islas de San Andrés y Providencia.

—Las armas recogidas hasta el 31 de enero alcanzaban á 38.787 y las municiones á 790.384.

—Don Eladio Márquez ha sido nombrado comandante del Bogotá.

—El nuevo gobernador del Magdalena, doctor Emilio P. Solano, ha nombrado secretarios de gobierno, hacienda é instrucción pública, á los doctores Rafael de Armas, Rogelio García H. y José María Campo Serrano.

—Por decreto legislativo de 30 de enero, se autoriza á los gobernadores para establecer y organizar las contribuciones ó impuestos que las necesidades exijan con arreglo al sistema tributario de la nación y para dictar en caso de urgencia ó gravedad las disposiciones administrativas que no siendo de su incumbencia ordinaria juzguen indispensables.

Los gobernadores al hacer uso de esas atribuciones, dictarán en suspenso las ordenanzas, decretos y resoluciones que existan sobre la materia y que le sean contrarias.

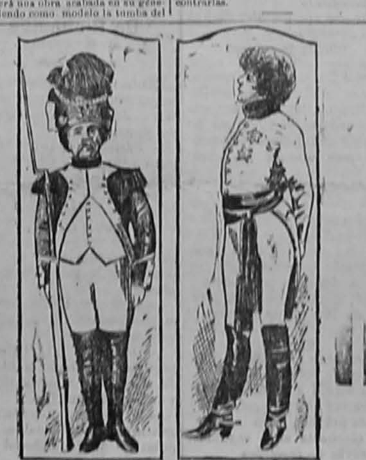

Coquelin en el papel de Flambeau y la "divina" Sarah Bernhart en el de L'Aiglon.

DESPRENDIMIENTO

SOCIEDAD LITERARIA

Prócer argentino.—Autor francés

EFEMÉRIDES DE HOY

Hoy se cumplen ochenta años de la renuncia que hizo el libertador Simón Bolívar, del millón de pesos que le ofrecía el Perú, por sus servicios á la causa de la independencia de aquel país.

Era la tercera vez que enviaba esa renuncia al seno del congreso peruano el cual le dió los títulos de *Padre y Salvador del Perú y Libertador de América*.

Como quisiera renunciar la presidencia, el congreso y las más altas clases sociales le enviaron diputaciones, para que no lo hiciera, y Bolívar pidió licencia por un año más al congreso de Colombia, para satisfacer ese unánime deseo.

Los descendientes de Bolívar cobraron en 1871 ó 72 el millón de que hablamos. Fue enviado en comisión á Lima para ello, D. Antonio Leocadio Guzmán, padre de Guzmán Blanco.

*

El 23 de febrero de 1890 se fundó en Cuenca la sociedad "Vicente Solano". Ya en otras ocasiones hemos saludado en estas columnas á esa sociedad, que lleva el nombre de uno de los ecuatorianos más ilustres, cuyas obras prueban su ilustración maravillosa y le colocan en primera línea entre los polemistas contemporáneos.....

El padre Solano fue filósofo, periodista é historiador, y como teólogo pudo competir con los mejores de su tiempo.

Quince años cumple hoy la importante sociedad de que tratamos, á la cual enviamos nuestros respetuosos aplausos por su labor.

*

Nace el 23 de febrero de 1807 en Buenos Aires Florencio Varela, hijo de don Jacobo Adrián Varela español de antiguo cuño, que se distinguió en la defensa de Buenos Aires contra los ingleses, y de doña Encarnación Sanginés.

El 15 de agosto de 1827 se graduaba Varela de doctor en la facultad mayor de jurisprudencia á los 21 años de edad; habiendo obtenido el grado de gracia que la universidad acordaba anualmente por premio, al candidato que más se distinguiese en las pruebas literarias.

Afiliado al partido unitario se vió obligado á emigrar á Montevideo en 1829, [illegible]

En Montevideo contrajo matrimonio con una joven de Buenos Aires, con quien había quedado comprometido antes de su expatriación: Justa Cané.

Esta unión fue feliz y fecunda: Varela tuvo 13 hijos.

Instalado en Montevideo se consagró con ardor incansable al estudio de la jurisprudencia y al de las ciencias políticas y morales, y aunque no abandonó sus gustos literarios y su pasión por los versos, por el año 34 ó 35 dejó este género de composición literaria.

El doctor Varela fue uno de los cooperadores más decididos é inteligentes en la revolución contra Rosas.

La pluma de Florencio Varela no se dió punto de reposo para tratar todas las cuestiones relacionadas con la situación política del Río de la Plata y la dictadura de Rosas.

En 1841, amenazado por una afección pulmonar, sus médicos le prescribieron hacer un viaje al Brasil que realizó á mediados del año.

En Río de Janeiro empleó su tiempo en preparar los elementos que debían servirle para escribir la historia de su país.

Varela regresó á Montevideo en 1842; el 16 de febrero el ejército de Rosas ponía sitio á la ciudad y él fue uno de sus defensores.

En agosto de 1843 fue enviado á Inglaterra con una misión especial.

Dos años después, Inglaterra, en defensa de sus intereses, se veía obligada á hacer lo que hubiera [illegible] del comisionado de Montevideo.

De este país pasó á Francia y residió algunas semanas en París. Allí conoció á M. Thiers, cuya estimación supo captarse. Logró que en la cámara francesa se ocuparan de las cuestiones del Plata.

En la sesión del 5 de enero de 1850 dijo el célebre orador que acabamos de nombrar: "El señor Varela, á quien todos hemos conocido, era uno de los hombres más distinguidos que es posible encontrar en cualquier parte del mundo."

De regreso á Montevideo este hombre ilustre fue asesinado el 20 de marzo de 1848 á las 8 de la noche, recibiendo una puñalada por la espalda, en el momento de llegar á su casa. Fue su asesino Andrés Cabrera, mandado por el ejército sitiador para consumar el crimen, según lo confesó más tarde.

La muerte de Varela fue un duelo para los [illegible]

Enrique Meilhac, autor dramático francés, nació en París el 23 de febrero de 1831.

Hizo sus estudios en el Liceo Luis el Grande, y después de ocuparse en el comercio, como empleado de librería, se dedicó al dibujo al lápiz y á la pluma, colaborando en el *Journal pour rire*, de 1852 á 1855. En esta ó tima fecha abordó el teatro, haciendo representar en el Palais-Royal sus dos primeras piezas *Satania* y *Garde toi que je me garde*, ambas en dos actos, que no tuvieron éxito, aunque los críticos reconocieron en su autor facilidad de invención y un conocimiento delicado de la escena, de que debía dar más tarde tantas pruebas.

En efecto, M. Enrique Meilhac iba á comenzar una de las más fecundas y brillantes carreras dramáticas que se hayan visto en nuestros días.

Entre las piezas que M. Meilhac ha firmado sólo, sobresalen *La virtud de Celimène*, comedia en cinco actos, estrenada en el Gimnasio en 1861, uno de los más serios éxitos del autor á pesar de la inverosimilitud de los detalles; *El attaché de embajada*, comedia en tres actos; *El café del rey*, ópera cómica en un acto, música de Luis Deffes; *Los burgueses*, ópera cómica en un acto, música del mismo; *Fabiana*, comedia en tres actos; *Condecorado*, comedia en tres actos; *Margot*, comedia en tres actos, una de las escasas obras adoptadas por la Comedia Francesa, y *Brelot en Perteur*, comedia en tres actos, estrenada en el teatro de Variétés, el 15 de abril de 1892.

Fuera de su asociación con M. Halévy, M. Meilhac tuvo una docena de colaboradores. Así, con M. Busnach escribió, entre otras obras, *La penitente*, ópera cómica en un acto, música de M. Grandval; con M. Cormon: *José María*, ópera cómica en tres actos; con M. Carlos Nuitter: *Vert-Vert*, ópera cómica en tres actos, música de Offenbach; con Ph. Gille: *Manon Lescaut*, ópera cómica en cinco actos y seis cuadros, música de J. Massenet; *Rip*, ópera cómica en tres actos, música de R. Planquette; con Alberto Millaud: *Mam'zelle Nitouche*, comedia vaudeville en tres actos; con M. Ganderax: *Pepa*, comedia en tres actos, con A. de Saint Albin: *Monsieur l'Abbé*, comedia en tres actos.

En colaboración con Ludovico Halévy, escribió una serie de obras.

En la primera serie vimos sucederse: *La bella Elena, Barba azul, La gran duquesa de Gerolstein, La vida parisiense, La Perícola, El castillo de Totó, La Diva, Los bandidos, La boulangère a des écus*; y en seguida, al lado de estas operetas de dos, tres ó cinco actos, libretos de óperas cómicas ó de baile: *Némea, Carmen, El Fandango, El duquecito, Janot, La pequeña señorita.* En la segunda serie, comprendiendo las obras ligeras de algunas escenas y las piezas de cuatro y cinco actos, vaudeviles, farsas y comedias de carácter, señalaremos, entre varias otras, *Tony Lear, Froufrou, La Marquesita, La Mi Carême, Loulou, El marido de la debutante* (arreglado al teatro español por don Julián Romea con el título de *La hija del torito*), y en fin la *Roussotte*, marcando la última etapa de esta triunfante colaboración.

Al lado de sus piezas de teatro, impresas, reimpresas y traducidas en el extranjero; M. Meilhac ha publicado en la *Revue de Paris* una fantasía dramática en verso *Les Poteux*, y en la *Vie Parisienne* artículos firmados con simple iniciales ó con el seudónimo de *Ivan Baskoff*.

A la pluma

—:o:—

Notas de escaso valer
hoy la lira me concede;
¿quién, ¡oh, pluma! cantar puede
tu majestad y poder?
Editora del saber
y cincel del pensamiento,
reproduces del talento
los destellos inmortales,
dejando estelas sin cuento
en renglones desiguales.

Es tan vasta tu grandeza
y es tan noble tu destino,
que eres cetro peregrino
de la más alta realeza.
Con nerviosa ligereza
estampas, como un troquel,
la creación pura y fiel
que el pensamiento derrite;
como cable que trasmite
las ideas al papel.

Si te impulsa la razón
y defiendes causa honrada,
abre tu punta acerada
hondo surco en la opinión.
Tu oportuna intervención
entre enemigas naciones,
hace callar los cañones
y desarma recios brazos;
¡qué encierras en tus renglones
de fraternidad los lazos!

Cuando el cerebro caldea
ansia de bienes soñados,
son tus signos apretados
traductores de la idea.
Cuanto el pensamiento crea
das esculpido al instante;
y á tu mérito constante
deben su fama sin fin
Calderón, Quintana, Dante,
Garcilaso y Moratín.

Sobre el papel arrastrando,
cuando vas de tinta henchida,
eres una diosa herida
que va su sangre regando.
Abierta vena, manchando
el papel brillante y terso,
grabas, para admiración
del atónito universo,
la luz de la inspiración
sobre las letras de un verso.

¡Oh, pluma, rajante espada
que mata y hunde el error,
no te tuerzas al favor
de una conciencia manchada!
¡No sacies, torpe y menguada,
de la envidia el apetito
pues lo que dejas escrito,
infamando un nombre honrado,
ha de ser padrón maldito
á noble pecho colgado!

Sé, pluma, la fiel balanza
del peso de la justicia;
muéstrate siempre propicia
á castigar con templanza.
Pero si á torpe venganza
te requiere el delincuente,
para hacer de un inocente
víctima de arteros planes.....
¡no vaciles, pluma! ¡detente,
y rompe tus gavilanes!

V. SERRANO CLAVERO.

Por la milicia

De *La Patria* de Quito.

Ayer hemos leído una carta venida del Aguarico, y por ella sabemos que nuestros pobres soldados padecen allá los peores tormentos que pueden afligir á la humanidad: perecen de hambre ó son víctimas de gravísimas enfermedades, debido á la incuria de las autoridades de Archidona que ahí dejan perder los víveres enviados por el gobierno y [illegible] el día á esa gente agoviada ya por la escasez de alimentos y medicinas.

La comisaría del Aguarico está convertida en cementerio donde duermen el sueño eterno de la tumba muchos soldados y mujeres que viajaron con ellos, resueltos á defender el honor é integridad territoriales de nuestra patria.

Si esas defunciones obedeciesen únicamente al clima insalubre, se mirarían como acontecimientos desgraciados y naturales; pero la consternación raya en coraje cuando se descubre que esos valientes descendieron al sepulcro por la indolencia y la torpeza de sus jefes y autoridades orientales.

Desde que se conoció que el clima del Aguarico es más mortífero q' el de Babahoyo y que allí, la fuerza militar no tenía ni alojamiento ni víveres indispensables para mantenerse robusta, el supremo gobierno debió enviar con ella una ambulancia bien organizada y dirigida por uno de nuestros mejores médicos, y provista de las carpas ó tiendas de campaña y alimentos indispensables para alojar y servir siquiera á los enfermos.

Mas, si la autoridad suprema no fuese responsable y no pudiese ser censurada por falta de previsión, es lo cierto que sí pudo haber enviado á esa región jefes más inteligentes y humanitarios y autoridades políticas más patriotas é interesadas en tomar medidas oportunas á fin de sostener, por lo menos, el servicio constante de alimentos sanos, y pudo también haber reglamentado el relevo de todos los soldados que comenzaban á desfallecer atacados de alguna enfermedad lenta y mortal.

Ahora todo es tarde: ahí están esas tumbas clamando venganza; ahí estarán solitarias y perdidas en los bosques y á orillas de un río desierto, para remordimiento eterno de los que dejaron perecer de hambre, de dolor y sin piedad al valiente y patriota soldado ecuatoriano.....

Hoy que, por fortuna, á virtud del último protocolo deben retirarse las fuerzas ecuatorianas hasta Quito, el supremo gobierno debe salvar siquiera á muchos de los que aún sobreviven, resistiendo al trabajo abrumador, á las enfermedades y al hambre.

Ya es tiempo de que se envíe una comisión con los auxilios y socorros necesarios para facilitar la salida de muchos soldados enfermos, que seguramente sucumbirán en el camino, si no tienen médico, ni medicinas, y deben regresar aniquilados y á pie.

Ojalá que la carta antedicha contenga datos exagerados y que nuestras quejas carezcan de fundamento. Pero si en lo dicho hay amarga realidad, rogamos al supremo gobierno se apresure en socorrer á esos valientes defensores de la patria, que ahí estuvieron resueltos á ser pasto de la muerte en defensa del territorio y del honor de la nación.

De la capital

POR TELÉGRAFO

Quito, 22.—El comisionado español está haciendo visitas de despida; marchará el 26 con el doctor Vásquez.

—*El Tiempo* trata de la reformas de las cárceles.

—*La Linterna* se ocupa de los últimos bailes.

—Ordenóse entregar á la universidad del Azuay 30.000 sucres, por los dividendos asignados.

—A los salones que ocupaba el ministerio de relaciones exteriores se ha trasladado el de hacienda. Aquel funcionará en casa aparte con lujo y comodidad.

—Los peones de Pesillo están quejosos contra los arrendatarios, y se han sublevado; envióse una escolta á someterlos.

—Ordenóse pagar al 25 % de comisión al colector de los alcances de cuentas en Guayaquil.

—El concejo ha resuelto que los actuales arrendatarios de almacenes continúen en ellos pagando el mismo precio. Esto causa grave perjuicio al municipio, pues por sólo un almacén que ahora pagan 90 sucres, ofrecen 300.—*El corresponsal*.

A ULTIMA HORA

Enviáronse á Alemania los planos y presupuestos de la distribución de agua y canalización de esta ciudad, encareciendo el envío de un ingeniero hidráulico y ayudantes que se encarguen de la obra.

—El excelentísimo señor ministro de Chile ha experimentado alguna mejoría. Reunióse nuevamente junta de médicos. El presidente de la república y sus ministros y el cuerpo diplomático han acudido á la casa del distinguido enfermo.

A Playas ó al Morro

Ya multitud de familias atemorizadas por los rigores del invierno y por [illegible] de espantables enfermedades, abandonan la ciudad en busca de un clima más propicio.

[illegible]

Cigarrillos "Progreso" esmerada elaboración Y SELECCION DE MATERIALES

IMPORTANTE PREVENCION
DE LA ACREDITADA
FABRICA A VAPOR DE CIGARRILLOS
EL PROGRESO

La imitación de sus cajetillas y el amparo que buscan asimilando su recomendado nombre algunas fábricas de cigarrillos establecidas en Guayaquil y Quito, le hacen prevenir á sus clientes, que para garantizar su legitimidad, cada cigarrillo lleva un timbre de forma elíptica con la inscripción FABRICA A VAPOR "EL PROGRESO".—Ot 23 180\

"LA GRAN TIJERA"

Tenemos el agrado de ofrecer á nuestra distinguida clientela, el nuevo y elegante surtido de casimires de calores, última novedad, para la estación de invierno. Dril de hilo Franela americana, Piqués para chalecos etc, etc. Unica SASTRERIA que recibe las novedades de cada estación.

NOTA.—A los que desean pertenecer á la Cooperativa de vestidos les anunciamos que hemos abierto una 2ª serie 90 v $193 En 20 R. YEPEZ Hos.

UN OBSEQUIO DE ACTUALIDAD

En la papelería de EL GRITO DEL PUEBLO se han recibido últimamente elegantes cajitas que contienen cincuenta pliegos de papel bilete y otros tantos sobres propios para obsequiar los con el timbrado respectivo, cuyo precio es de un sucre cincuenta centavos.

Playas, el Morro! Al evocar sus nombres se presenta á nuestra memoria todo un mundo de campestres impresiones: la vida sencilla y tranquila; la amena charla con los inmigrantes guayaquileños.

Y los improvisados bailes nocturnos, allá en esos bancos y árboles que llamábamos pomposamente el parque, iluminados por unos cuantos faroles, debidos á la generosidad de los visitantes de fuera.

Señoras y señoritas de aquel tiempo, con ac ráde de la orquesta del maestro Enrique, á veces acorde improvisados danzáteis á menudo, con vuestros caballeros el wals arrebatador y la alegre polka, cual al estuviérais en algún brillante salón de baile?

Niña, de hechicera faz y de esbelto talle, que por arte del pícaro dios Himeneo estás hoy convertida en majestuosa madre de familia, no es cierto que no te has olvidado de las hermosas excursiones del Morro?

¿Se han sparado acaso ¡oh muchachas! de vuestra memoria las bulliciosas cabalgatas al puerto, en busca de las anonimadas tridas por el vapor?

Con qué júbilo se recorrían los periódicos de Guayaquil, esos viejos amigos que nos hablaban de algo muy caro para nosotros, la ciudad de nuestros afectos, ensueños y realidades!.....

Todo tenía allá algo de seductor y poético: la naturaleza con sus risueños paisajes; el mar que en 1º plano destacaba imponente, ofreciendo un cuadro en verdad grandioso y pintoresco; y hasta la iglesia de la aldea, de la q' podría enorgullecerse una ciudad!

¿Y esas noches estrelladas, tan solamente interrumpidas por las dulces serenatas de los galanes rotándosos al pie de las ventanas de sus bellas?

Todo nos conmovía profundamente, transpirándonos á otros tiempos, á otras edades de juveniles impresiones y hacía circular la sangre, en nuestras venas con mayor fuerza y vigor.

El Morro es una población que está llamada á resucitar, debido á que tiene tan cerca un balneario, como el de Playas, de los mejores en su género de la costa ecuatoriana.

¿Se ha pensado seriamente en establecer allí una vía en toda forma, con líneas férreas?

No dudamos nosotros de que con el tiempo, asuma excepcional importancia, siempre que conserve su carácter agreste y sencillo de ahora, por supuesto, pero, si más tarde la elegancia social siempre estirada, y las exigencias del lujo sintrodujeren en su seno, como en otras partes, el Morro perderá esa apariencia agradable y modesta que le vuelve preferible á los otros puntos del litoral, y lo ponen al alcance de todas las fortunas y de todas las familias.

Conque, amigas y viejas veleras, ¿á Puná y si no, al Morro ó á Playas?

Los vuestros hermanos ó esposos se quedan trabajando en la ciudad; á los que disfrutés de ratos de grato solaz, y poder visitaros de cuando en cuando, allá en vuestros improvisados dominios marítimos.

El Forastero.

Vida Social

De paso para Lima, el señor doctor don David Matto, delegado del Perú en el congreso internacional de medicina reunido el año último en San Luis, ha tenido la bondad de visitarnos.

Es el doctor Matto uno de los hombres más notables del continente.

El congreso de medicina de San Luis le nombró su vicepresidente é hizo imprimir su trabajo sobre la curación de la tuberculosis en las alturas.

Después de cumplir su cometido, el distinguido facultativo se dirigió á Europa, de donde regresa á su país.

—Llegó en el *Limarí* el capitán Massenet, de la comisión geodésica francesa. Regresa al cabo de algún tiempo á proseguir sus labores.

—El ministro chileno en Quito señor don Galo Irarrázabal se encuentra gravísimo, atacado de pulmonía. A pesar de que se le atiende cuidadosamente el caso es complicado.

Sensible sería un desenlace funesto en la enfermedad del distinguido diplomático y brillante periodista, con cuya amistad nos honramos.

—Esta enfermo el ingeniero señor Alejandro Mann.

—Don Luis F. Roca y Boloña, cónsul del Perú en este puerto ha emprendido viaje á Lima.

—Para la misma ciudad partieron don Lisímaco Guzmán y su familia.

—De Santa Elena ha venido el señor G. von Buchwald.

—Se encuentra enfermo el señor doctor José Vaquero Dávila.

—Hoy tuvimos el gusto de recibir la visita del señor don José Domingo Elizalde Vera, que se encuentra completamente restablecido de su última enfermedad.

—Ha muerto el señor Toribio I. Frías, antiguo secretario de la municipalidad y durante muchos años oficial 1º de la misma oficina.

ALMUERZO POSTERGADO

Por telégrafo

Colta. 22.—Se han suspendido aquí los preparativos para recibir hoy al señor Menéndez Pidal. Se había dado la orden de tener listo un almuerzo de trece cubiertos, para el señor comisionado, el doctor Vázquez y su comitiva, en el hotel del señor Antonio Moya; pero telegrafiaron ayer, para que se aguardase hasta nueva orden.—*Corresponsal.*

SUSPENSION DE UN SERVICIO

Es las primeras horas de la noche suspendió su servicio la compañía de alumbrado eléctrico, porque manos criminales cortaron el cable conductor.

Triste es tener que consignar datos como el anterior. Igual cosa sucedió con la cabaña de provisión de agua al cuerpo contra incendios y con los cables subterráneos de la nueva compañía nacional de teléfonos.

La policía debe ser inexorable para castigo á los que fueren resultan culpables de semejantes delitos.

CRONICA

Santoral

Jueves 21 de febrero.—San Florencio, el Santa Margarita de Cortona de la O. tercera de S. Francisco.

Ferrocarril

El Colón sale de Guayaquil todos los días excepto los domingos á las 6.30 a. m.

Trenes salen de Durán para Quito á estaciones intermedias, diario, á las 7.15 a. m. y de Quito para Durán y estaciones intermedias, diario, á las 7.15 a. m.

Movimiento de la luna

Luna nueva el 4.—Cuarto creciente el 11—Luna llena el 19—Cuarto menguante el 26.

Comisarios de turno

Están de turno en la presente semana los siguientes:

De contravenciones el 1º Sr. Silvio Campuero L.—De demandas el 1º Sr. José A. Matos.—De sumarios el 1º Sr. Jo sé P. Arcos.

Boticas de turno

Harán turno en la presente semana las siguientes:

La «Lomercia», situada en la segunda cuadra de la calle de Aguirre.

Correos

Correos semanales.—Salen Santa Elena los lunes. Llegan á Guayaquil los jueves. Salen de Guayaquil los viernes. Llegan de Santa Elena los lunes.

Buques correos están conducidos con los de Manglaralto Chanduy y Chanduy, y entre los de Puerto Ayora y Puerto Baquerizo.

Entran y Salen.—Correos de comunicaciones y encomiendas para Quito á intermedios por vía férrea, lunes, miércoles y viernes á las 6 p. m.

Entran.—Correos mixtos de las provincias de los Ríos y Bolívar á intermedios vía de Babahoyo, lunes y jueves por la mañana.

Salen.—Martes y sábado á las 6 p.m.

Salen.—Correos de encomiendas línea del ferrocarril para Yaguachi los sábados y miércoles, para el Milagro los lunes y jueves, para Naranjito los martes viernes.

Entran.—De Yaguachi, jueves. al Milagro martes y viernes. De Naranjito miércoles y sábados.

Noticias varias

En Siam los años reciben el nombre de ciertos animales hasta completar un período que se repite. Las gentes que nacen en ciertos años no pueden casarse unas con otras, y sus castigos muy pesados para quienes mienten sobre la edad.

Faro de Punta Arenas

Próximamente saldrán al golfo el capitán del puerto señor Francisco Fernández Madrid, el ingeniero señor Otto von Buchwald y el guarda parque militar comandante Tácito Núñez, con el objeto de estudiar el lugar apropiado para levantar allí el faro de Punta Arenas.

Nombramiento

El señor Macario Araujo ha sido nombrado administrador de la oficina de correos de Santa Lucía.

Previa la promesa de estilo, ha entrado á desempeñar dicho cargo.

Nuevos ayudantes

La jefatura del cuerpo contra incendios de esta ciudad, ha solicitado de la gobernación de esta provincia los nombramientos de ayudantes de la jefatura de la primera brigada, y de la columna auxiliar del norte, en favor de los señores José Avelino Serrano y Enrique Maulme, respectivamente.

Dichos nombramientos han sido extendidos.

Oficina de correos

Se hace indispensable reglamentar las horas del servicio para el público, en la sección certificados del interior, pues los tenedores de libranzas no saben á qué hora deben ocurrir para que se les atienda.

Rapidez cablegráfica

Se necesitan como tres segundos para trasmitir un despacho cablegráfico de un extremo á otro del cable transatlántico. De manera que por eso se deduce que la electricidad recorre este cable á razón de 700 millas por segundo.

Décima

Benjamín se confesó
y después volvió á pecar;
y se volvió á confesar
y otra vez volvió y pecó,
y esta práctica llevó
por cincuenta años seguidos,
al través de repetidos
ejercicios penitentes.
¡Si esto *somos los creyentes*
Qué serán los descreídos! ..

La receta diaria

Pescado bagre empanado.—Después de lavado el pescado, quitada la piel se divide en raciones y se cubre con pan rallado. Se muelen en polvo, clavo, pimienta y tomillo seco, y se pican cebolla y perejil; en seguida se unta con manteca una cazuela, se polvorea con pan molido y se pone una cama de raciones de pescado sazonándolas con las especies molidas y sal; luego otra cama de cebolla y perejil, después otra de pescado y así sucesivamente se van alternando los camas hasta concluir, siendo la última de cebolla; se añade un poco de agua y se pone la cazuela entre dos fuegos. Estando bien cocido el pescado y enteramente seco, se aparta de la lumbre, se rocía con aceite y vinagre y se sirve inmediatamente, adornándolo con aceitunas y alcaparras.

La hija de Juan Valera

La bella señorita Carmen Valera, hija del insigne literato español Juan Valera acaba de contraer matrimonio en la corte de Madrid, con el distinguido diplomático señor Serrat. La boda fue de lo más suntuoso, celebrado entre marqueses, damas y caballeros de alto coturno.

Cartas

Se encuentran en la oficina de este diario existen cartas para la señora Dolores Vaca de Flores y don Manuel Genaro Moncada.

Telegrafista impúber

Varios vecinos de la parroquia de Naranjito, han elevado una representación ante el señor gobernador de la provincia, pidiendo la separación del telegrafista de aquel lugar, alegando ser este un niño de 14 años de edad, y que es inaparente para desempeñar dicho puesto.

El señor gobernador en vista de los informes dados al respecto por el jefe político de Yaguachi y el teniente político de Naranjito, ha dispuesto conforme á los deseos de los solicitantes.

El premio gordo

El señor Héctor Morla, ha sido agraciado con el premio mayor de 1,500 sucres, jugadas en el sorteo último.

Descubrimiento de un robo

En la tarde de ayer, fueron á la casa presente en la oficina de pesquisa y denunció que en la tienda del sargento mayor Daniel Espinosa, situada en la esquina de las calles de Clión y Santa Elena, había visto las seis cajas de velas que en días pasados se las robaron del establecimiento del señor Pablo Valle. González es empleado del señor Valle.

Observaciones meteorologicas

21 DE FEBRERO DE 1905

Termómetro centígrado á la sombra

A las 12 p. m.	27 º
" " 6 a. m.	22 º
" " 12 m.	27 º
" " 6 p. m.	26 º
Temperatura máxima	27 º
" mínima	22 º
" media	24 ½ º
Oscilación termométrica	5 º
Edad astronómica de la luna	19 días

Fases de la luna

Cuarto menguante: 26 d 4 h. 44 m. a. m.

Efemérides matutinas.—MERCURIO visible hasta el 9 de marzo, SATURNO hasta el 24 de mayo; URANO, hasta el 25 de marzo.

Efemérides vespertinas.—VENUS, visible hasta el 27 de abril; MARTE y JÚPITER, hasta e 4 de mayo; NEPTUNO, hasta el 30 de junio.

De Riobamba
A GRANEL

Por telégrafo

Riobamba, 22.—Encuéntrase gravemente enferma la señora Josefina Chiriboga v. de Mancheno.

—Partieron á la capital la señora Elofsa de Chiriboga y don Julio Salem.

—Llegaron don Julio Bunje, don N. Delgado y el capitán Oliva.

—Ayer volvieron á comenzar las inscripciones, en cumplimiento de la ley de reemplazos.

—El doctor Pablo Roldán se posesionará de la judicatura de letras.

—Don Teófilo Falconí, profesor del colegio Maldonado, ofrece dar clase de inglés y francés á domicilio.

—La sociedad pide con exigencia el agua potable. El gobierno debe atender el reclamo.

—Continúa el verano. Témese pérdida de sementeras.

—El gobierno ha pedido al señor Emilio Pérez Santiago, presente propuesta para el agua potable.

—El señor José Arsenio Bapoto, cura de Penipa, trajo con sus feligreses cuatrocientas piezas de maderas, obsequiadas para la casa de artes y oficios de esta ciudad.

—De Guayaquil llegaron la familia del señor doctor Romo Leroux, la señorita Reina y una niña del señor Dillon.

—Han muerto doña Rosaura de Freile y un niñito del coronel Angel F. Araujo.

—Hay poco entusiasmo por las inscripciones.

—El circo chileno partió para Ambato.

—Viento calmado, temperatura fría.—*El corresponsal.*

Policía

Se calificaron 25 contraventores por diferentes faltas.

—En la calle de Alcedo y Morro, sufrió una síncope Mercedes Baldilla, quien fue trasladá á su domicilio.

—Un ebrio cuyo nombre se ignora, fue recogido de un portal en la calle de Pichincha, en donde se había quedado dormido.

—En la calle de Vélez, se originó un escándalo promovido por un individuo conocido con el apodo de *rotón viejo*, quien fugó apenas notó la presencia de los agentes del orden.

—Por cuestiones personales se originó un disgusto entre Balbino Nieves y Lupercio N., en la calle de Municipalidad; resultando el primero herido en la cabeza, de un palo que le asestó su contendor.

—Denunció Angelina López, que de su habitación situada en la calle de Rocafuerte, le han robado una máquina de coser Singer, del costo de 25 sucres.

—La oficina de estadística concedió 24 pases de domicilio durante el día.

—Se recuperó un revólver valor de 30 sucres, de propiedad de don Feliberto Mendoza.

—Una guaricha llamada Isidora [a] *pata de vaca*, maltrató á Lucinda Montalván, en un altercado que tuvieron en la calle de Aguirre, por celos con un soldado.

Registro civil

INHUMACIONES.—Día 21.—Natividad Díaz, 30 años, tisis. Eulogio López, 12 id, fiebre; Manuel Analuisa, 20, id, id; Antonio Calderón, 12 id, disenteria; Julio Lano, 8 meses, fiebre perniciosa; Apolonia Vera, 7 días, fiebre y María Luisa Macías, 6 horas, tétanos.

NACIMIENTOS.—Día 22.—León Eleuterio Lionhop, Julia Amada Escolasta, Margarita Cipriana Magallón, Petra Elofsa González, María Josefina Panchana, María Maximiliana Lourido.

SALINAS

De nuestro corresponsal

Febrero, 14.—El 17 del presente llegó á ésta el vapor del cable con el objeto de colocar el telégrafo inalámbrico Marconi; y concluído que hubo levó anclas y siguió rumbo al sur.

Muy notable es el adelanto que va tomando este lugar en el espacio de pocos años, no obstante que el congreso lo declaró puerto por un año y lo cerró después.

—Aquí se encierra una mina inagotable y rica que da á sus propietarios, una regular entrada. Se construyen nuevas casas; puede comunicarse pronto y fácilmente con el interior y el exterior.

—El invierno se ha presentado muy riguroso; los campos están completamente verdes; si por ahora no se consigue leche, dentro de pocos días la habrá en abundancia, porque muchas personas que han tenido sus vacas en otros lugares comienzan á traerlas aquí.

Y si algunas familias vinieran á alegrar las playas de este balneario, de Chanduy mandarán algunas cabezas de ganado, de manera, que por más familias que viniesen, no faltaría cómo atenderlas.

Los sucesos locales

Alarma

A la una y media de la tarde, tocaron á rebato las campanas de los templos y del cuerpo de bomberos.

La causa fue el haberse comenzado á prender una pared de la cocina de la señora Ascensión Flor, en la calle 9 de Octubre.

Los vecinos y transeuntes sofocaron el fuego al instante.

Algunas bombas salieron de sus depósitos pero regresaron momentos después, sin haber tenido necesidad de dar agua.

Información militar

Reciente disposición del ministerio de guerra, recibida por telegrama, ordena que todos los militares sin excepción, están obligados á inscribirse según la ley de reclutas y reemplazos.

—Ha quedado sin efecto la baja del primer ingeniero del crucero de guerra *Cotopaxi*, don Carlos Both, dictada el 14 del presente.

AVISO

Convócase á los dueños de haciendas de ganadería, ubicadas en este cantón, á que en el término perentorio de quince días, concurran á la oficina de la comisaría municipal, á hacerse inscribir en el respectivo libro de matrículas, de acuerdo con la nueva ordenanza de la materia.

Guayaquil, Febrero 18 de 1905.

El comisario municipal,
José A. Amputero.

6 v 5235 Fb 19

Después de probar todos los específicos remedios que se anuncian se cuando más se aprueba la cédula RADICAL del Digestivo Mojarrista, cuya superioridad está universalmente con firmada.

Curaciones desesperadas en personas bien conocidas que lo tomaron durante tres meses con las que lo han hecho glorioso, pero un solo estuche produce mejor efecto que una docena de frascos de cualquier otro remedio, porque además de ser el único verdadero Curativo radical del estómago y del intestino, sin engañosa acción calmante, es Digestivo y Purificador de los alimentos.

Se debe exigir que cada botita tenga grabado el nombre Digestivo Mojarrista.

Depósito general en la Farmacia de Pastelería de Ganza, Guayaquil; y en las principales Droguerías de Europa y América.

EN LA OPORTUNIDAD
ESTA EL EX TO

Se alquila una espaciosa tienda en la casa del muncipio, Municipalidad, entre Pedro Carbo y Chile, frente al solar de San Agustín, en donde se hará dentro de poco el edificio de correos.

Quien se establezca oportunamente allí, habrá adquirido una inmejorable posición, á precio más cómodo que el que tendrán más tarde las de ese barrio.

MODESTO CHAVEZ FRANCO.

10 v 5222 Fb 16

CASINO FRANCAIS
QUITO
Plaza de la Independencia (Portal de Salinas)

Desde el 31 de julio aniversario del natalicio del héroe capitán Calderón, quedó inaugurado este injoso establecimiento, ¡creado especialmente para pasajeros. Se garantiza el mayor número en el servicio. Cantina provista de magníficos licores, salones de recreo, billar, etc, etc.

10 v 5165 Fb. 1º

PAPEL TAPIZ
Cofiac Merman
Fierro para techo y para pared.
Pintura, aceite de linaza,
Harinas «La Superior» y «Aguila de Oro»
Vinos especiales
Y como muchos artículos de abarrotes.
Malecón y Nueve de Octubre.
RAMÓN INFUA.

860 v 4497 Apt 1

Juan B. Arzube Cordero
MEDICO Y CIRUJANO
Domicilio: calle de Loaque No. 58, entre Chile y Chimborazo.
Consultorio: en la botica del Comercio, calle de Aguirre.
Horas de consulta: de 7 á 8 de la mañana y de 1 á 2 de la tarde.
Teléfono Nacional No. 623
30 v 5216 Fb 4

Dr. J. V. PAYUZE GAULT
MEDICO Y CIRUJANO
Consultas en la Botica del Comercio.
Domicilio, Aguirre 47.
90 v 4978 Dbre 18

CASA

Se ofrece en arrendamiento el departamento alto de la casa que fue del Dr. Mrdesto Jaramillo situada en la plaza de Rocafuerte, con todo género de comodidades.

Para tratar verse con el señor Teodoro Jaramillo en la fotografía Menéndez y Jaramillo.

15 v 5315 Fb 13

HOTEL DE PARIS

Situado en la carrera de García Moreno, en Quito.

Almuerzo, comida, licoches, habitaciones en los altos, con vistas al exterior.

Mesa redonda, comedor particular.

Magníficas instalaciones. Repostería y pastelería al estilo europeo.

Rep cl ciidad en BANQUETES.

Sólo dista una cuadra de la plaza principal, del correo y del Palacio de Gobierno, así como de las oficinas públicas.

Su propietario es el señor
GASTÓN CHARPENTIER.

Destilación de conhaciaks de Cognac, cuyos productos han sido analizados y aprobados por la Facultad Médica de la capital.

30 v 5165 Fb 1

F. E. ORTIZ & Ca.

Participan al público y al comercio que han establecido su habitación y definitivamente su oficina en la calle de Colón, en la acera Norte, primera cuadra, casa del señor JOSÉ DOMINGO ELIZALDE VERA, donde constantemente contratan pesones para la hacienda EL PROGRESO en la isla SAN CRISTÓBAL, ARCHIPIÉLAGO DE COLÓN.

También se contratan para el aguardiente BACALAO del mismo Archipiélago y el buen MALLORCA elaborado en la hacienda.

Llaman particularmente la atención de los individuos que deseen ir á la hacienda en calidad de peones, á la cláusula siguiente del contrato de enganche: F. E. Ortiz & Ca. hacen constar que pagarán la multa de DIECIOCHO SUCRES á favor del peón, si no se cumpliere por parte de éste lo estipulado en el presente contrato, y que el pasaje de ida y regreso á Guayaquil es cuenta, siempre que el peón cumpla con su compromiso.

60 v 5 30 Ab 22.

BANCO DEL ECUADOR
Compañía anónima. Capital $ 3 000 000

El señor Isidro Ycaza ha vendido al señor Eduardo Game, una acción mayor de este Banco.

Guayaquil, Febrero 10 de 1905.

Por el Banco del Ecuador,
E. GAME IGNACIO MARTIN.
Gerente. Interventor de turno.

15 v 5307 Fb 11

ARITMETICA DE BOLSILLO
POR PABLO G. GUTIERREZ

Está al agotarse la edición de esta obra importante para todo aquel que desearo saber hacer cuentas fácilmente, y según los métodos modernos, la ciencia aritmética. Hay que aprovechar de los últimos ejemplares, que los vendían los autores á $ 1.50, y por el ínfimo precio de 50 ctvs. cts.

Quito, mayo 18de 1904.

30 v 5300 Fb. 9

SE VENDE

La hacienda "Pavón" situada á orillas del río Tumbes con siete leguas de orilla y dos y media de fondo. Tiene campos para cría y bosque lleno de madera de algarrobo. Nunca faltan pastos.

Para hacer negocio pueden dirigirse á Piura al que suscribe.

Pueden padres informarse al comerciante Carrera, residente en Tumbes, y que es comerciante restaurisao.

PEDRO N. MONTERO.

10 v 5310 Fb 14

o tienen rival Los Cigarros de Teófilo Díaz---Esmeraldas

Oficial

SOS INFORMES SOBRE
MOVIMIENTO ADMINISTRATIVO

—la la promesa de esti-
entrado á desempeñar
sr Carlos E. Morlás, el
lle teniente político prin-
le la parroquia de Ya-
i Viejo.
a dió curso á una solici-
ada por varios veci-
Naranjito.
e nombró á don Manuel
gente de la policía de
ristóbal.
e ha ordenado citar al
Francisco Iturralde, con
atencia de primer juicio
a en la cuenta de la co-
ía fiscal de Balao, á car-
dicho señor, el año de

En secretaría existe un
para don Angel Sil-

El ministerio de hacien
usa recibo de los balan-
le los bancos del Ecuador
mercial y Agrícola, co-
ondiente al mes de ene
ltimo.
El mismo departamento
elve decretada una soli-
del señor Gabriel M.

El jefe político de Santa
a, comunica que las in-
ciones militares dieron co-
so en las parroquias de
l cantón el 4 del mes
rior.
—Ha sido notificado legal
e don Emilio Onofre,
las providencias dictadas
el tribunal del ramo en la
ta de la tesorería muni.
l de Santa Elena, corres
diente al año de 1901.
—Al tesorero de hacienda
emitió la cantidad de
108.73, valor recaudado
la colecturía fiscal de a-
cantón, durante la pri-
a quincena del mes en
o.
—Al ministerio de hacien-
e ha remitido una solici-
de la señora Dolores Ica
de Olmedo.
—El cónsul del Ecuador
Hamburgo, comunica que
rdo del vapor *Saboya*, vía
ón, remite dos bultos que
tienen un cronógrafo Selu-
lt, y veinte pilas electri.
para cronógrafo.

JUDICIAL

Juzgado 1° de letras

ontra Genaro Elías y o-
s, por falsificación de las
illas de cigarrillos Pro-
o, se pronunció sentencia
olutoria en favor de Mór-
y Arrata, previa consulta
corte superior.
—En el juicio que se le si-
á José Dolores Rengifo
rapto, se pronunció sen-
cia condenando al acusa-
á sufrir la pena de 3 años,
l pago de las costas proce-
s.
—En el incidente contra
uel Izquierdo, por retar-
en actuaciones de un jui
se mandó oficiar al te-
nte político de Samboron-
para la práctica de varias
gencias.
—Se corrió vista al agen-
fiscal 2° doctor Landívar,
el sumario contra Eduardo
ila, por heridas.
—Contra Agustín Muñoz
heridas, se le negó la a-
tación de la excusa pre-
tada por el doctor Víctor
Mosquoso Vega, por no ser
al.
—Contra Delfina Oroye,
robo, se ordenó su excar
ación por haber sido ab-
lta de la instancia por la
te superior.

Juzgado 2° de letras

Contra Bartolomé Fuentes
checo, por perjurio, se dic
sentencia condenando al
dicado á un año de pri-
n.
—Contra Daniel Agreda y
s Mora, por varias infrac-
es, se confesionó al sindi-
o Mora y se corrió trasla-
al defensor del último
tor Luis A. Vanegas.
Contra Ramón y Mariano
ña, por asesinato, se co-
vista al agente fiscal 2°
tor Landívar.
—Contra el autor ó autores
suplantación de tres fir-

mas en una papaleta de exención, se expidió un decreto negándose la excusa del juez 1° de letras, por no ser legal.

Juzgado 3° de letras

En el juicio contra Manuel Sánchez, cabo 2° del cuerpo de policía, por la evasión del preso Lucas Seminario, se pronunció auto motivado contra el sindicado.

El Cable

Extenso y especial servicio de "El Grito del Pueblo", por el cable central la Agencia Havas y sus corresponsales particulares; siendo éste el único diario de la República que sostiene esta triple información cablegráfica universal.

INGLATERRA

Probable jefe de un gobierno liberal—Londres, 22—El conde Spencer en un discurso pronunciado en Londres, hizo referencia á los rumores de que él sería el próximo primer ministro liberal. Declaró que no había buscado, no esperaba ni deseaba ese alto honor, pero que llamado á él cumpliría su deber como está obligado á hacerlo, aceptando las responsabilidades.

No ha renunciado—Londres, 22—En respuesta á una pregunta, lord Dudley, lugarteniente de Irlanda, telegrafió desde Dublin: "No es verdad que haya renunciado."

FRANCIA

El fallo de la comisión favorecerá á Rusia.—París, 22—La comisión internacional no ha tomado aún ninguna decisión, pero parece que la mayoría se inclina hacia justificar ó excusar la acción de Rotjevensky. En círculos bien informados se dice que Dongasoff, Furnier y Spaun se inclinan á la idea anterior contra Beaumont y Dacis que favorecen el principio británico de que no había torpederos y que por consiguiente no hay justificación por haber hecho fuego.

Sin embargo, es casi imposible poder verificar estos rumores, aunque es más que probable que la comisión trate de conciliar los encontrados intereses satisfaciendo á ambos con un fallo que no dé el triunfo á ninguno.

ESPAÑA

Percance á un aeronauta.—Barcelona, 22—El aeronauta Samer hizo una ascención en globo desde esta ciudad en presencia de una gran multitud, subiendo hasta mucha altura. De repente el globo se incendió y cayó á tierra con rapidez. Al llegar abajo, Samer dió un salto del globo y se estropeó gravemente.

ESTADOS UNIDOS

Descubrimiento astronómico.—Nueva Orleans, 22—Ivy, profesor de astronomía en la universidad de Zulane dijo ayer que había conseguido durante estos últimos días descubrir unas manchas recientes en el sol, que son visibles en América por primera vez.

Siniestro ferroviario.—Nueva York, 22—El tren expreso de Nueva York á Jersey saltó ayer de la línea en punta Warren, á pocas millas al este de Paterson.

El suceso ocurrió como á las 8 y cinco minutos, y á una milla de Taxedo.

El tren llevaba 200 pasajeros, y por una circunstancia maravillosa se lanzó sobre un banco de tierra, pereciendo sólo una persona y resultando varios heridos más ó menos gravemente.

CUBA

Visita al presidente.—Habana, 22—El general Young y el coronel Hayes en compañía del cónsul general de los Estados Unidos, Mr. Steindart, visitaron ayer al presidente Estrada Palma, que se manifestó muy interesado en la comisión de los primeros nombrados, que vienen á señalar los lugares en que hubo encuentros sangrientos entre las tropas americanas y las españolas.

Se señalarán cuatro lugares que son:

Las Guasimas, Casa San Juan, Blockhouse San Juan y Block-house Caney, poniendo en cada una de ellas cuatro morteros y cañones.

PANAMA

Defunciones de fiebre.—Medidas sanitarias.—Panamá, 22.—Según datos oficiales desde el 1° al 20 de febrero sólo ha habido 5 casos de fiebre amarilla, de los cuales fallecieron 3, uno está todavía enfermo y otro sano.

Las condiciones sanitarias mejoran notablemente á pesar de la afluencia de población extranjera. Las fumigaciones se siguen practicando bajo un sistema más práctico, dando buenos resultados. Se riegan las calles regularmente, y se adoptan cuantas medidas de sanidad aconseja la experiencia. El estado general de Colón y Panamá es muy satisfactorio.

ALEMANIA

Los deseos del kaiser.—Berlín, 22—Un diario de la mañana dice que hoy el kaiser desea que otra vez se case el rey de Sajonia con la princesa Teodora Schleswig Holstein, hermana de la emperatriz.

AUSTRIA-HUNGRIA

Triunfo de la oposición en el parlamento húngaro.—Budapest, 22—La cámara baja de la dieta eligió á Julio Justh, del partido de Kosuth, para presidente de la misma. La elección de Justh ha unido á la oposición y le ha asegurado mayoría sobre el partido liberal que apoya á Zilian.

TURQUIA

Aumento de tarifas.—Constantinopla, 22.—Los gobiernos de las 6 grandes potencias han aceptado en principio el aumento proyectado de las tarifas aduaneras, á condición de que se lleven á efecto las reformas propuestas para Macedonia, que se cree ha aceptado Turquía.

ALEMANIA

No se ha roto el compromiso matrimonial del Kronprinz.—Berlín, 22—Las dificultades surgidas entre el príncipe heredero y su prometida la princesa Cecilia de Meklembargo Schwerin, parece que no son tan graves que lleguen hasta romper el compromiso. El oficial alemán en Florencia, obedeciendo á instrucciones del kaiser, ha investigado las razones del disgusto y ha manifestado su informe á su soberano.

Obra salvaje.—Berlín, 22.—Una partida de vándalos ha cubierto el monumento de Shakspeare en Weimar con ácido nítrico; témese que la estatua quede completamente destruída.

LA GUERRA
en el Extremo-Oriente

Condiciones para la paz.—Londres, 22—Un telegrama oficioso de San Petersburgo no sólo asegura que la paz está ya discutida sino que también aceptada en principio. Las condiciones serían las siguientes: Corea quedaría bajo la soberanía japonesa; Puerto Arturo y la península Liao Tung serían cedidos al Japón, y Vladivostock sería declarado puerto neutral, con puerta abierta al comercio universal. El ferrocarril chino del oeste quedaría bajo la administración neutral internacional, y, la Manchuria hasta Harbin pasaría de nuevo á China, como parte integrante del Celeste Imperio. La única dificultad que se presenta está en la indemnización que el Japón insiste debe pagársele, pero no se cree que esta dificultad sea insuperable.

Opiniones autorizadas de San Petersburgo manifiestan que en vista de las dificultades para continuar la guerra y lo grave de la situación interna, los arreglos pacíficos se llevarán á cabo con toda prontitud, aunque sea posible aún que Rusia arriesgue otra batalla antes de decidirse.

Ataque á un cerro.—Tokio, 22.—Oyama dice que el 20 de febrero se hizo un pequeño ataque al cerro Fang. Los rusos cañonearon Lapaotal la noche del 19 con grandes cañones.

Las bajas en Seikontai.—Tokio, 21.—Los datos médicos demuestran que las bajas japonesas en Seikoutai fueron 852 muertos, incluso 82 oficiales, 8014 heridos, de los cuales 271 eran oficiales, y 526 pérdidas. Los obligados á abandonar la línea de combate por el frío llegaron á 506, pero eran casos de poca gravedad, la mitad de ellos heridos, á quienes el frío congelaba la sangre en las heridas, antes de que se las vendasen. Créese que los rusos sufrieron mucho más, debido á que quedaron expuestos al frío mayor tiempo, pues los heridos tenían que ser llevados á mayor distancia.

Han producido profunda indignación en el Japón las noticias dadas por un testigo chino, que vio á 126 japoneses que los conducían atados por las calles de Mukden, el 4 de febrero, entre gritos de triunfo.

La revolución en Rusia

Manifestaciones anarquistas.—Señálanse otras víctimas.—París, 22.—En una carta que desde Génova dirigen á la organización socialista de aquí anuncian que el comité socialista de Moscow ha impreso con gran secreto 5,000 ejemplares de un manifiesto que avisa que á la ejecución de Sergio seguirán pronto otras ya decididas, aunque no señala los nombres de las personas, pero créese que el primero en la lista es Alejo. Gran número de estas proclamas han sido repartidas á los soldados en el Kremlin.

Propósitos anarquistas.—San Petersburgo, 22.—En el meeting de ayer uno de los oradores anatematizó la guerra como contraria á los intereses del pueblo, á quien nada le importaba la Manchuria.

Otro exigió de sus oyentes que no abandonasen la sala, hasta no jurar que destruirán el gobierno. "¿Hay aquí, preguntó, alguno que quiera sacrificarse para matar á Trepoff?"

Esto provocó una salva de aplausos.

Hubo otros que pedían ayuda para provocar la revolución de los aldeanos.

Se hicieron ligeras referencias á la muerte de Sergio.

Dos profesores tomaron parte en el meeting y con sus discursos confirmaron las ideas dominantes.

Presidía el eminente sociologista Tarly.

Se desplegó una bandera negra que tenía la siguiente inscripción:

¡Mueran los verdugos del 22 de Enero!

El czar en peligro.— Emigran los ricos.—Londres, 22.—El corresponsal de *The Daily Maile* en San Petersburgo, comunica que el czar está en peligro, y que la emperatriz, Vladimiro y Alejo están prisioneros prácticamente en sus propios palacios. Si desean salir tienen que guardar estricto incógnito.

La policía registra las casas sospechosas; ha encontrado ya cuatro bombas que dicen ser de fabricación extranjera siendo cada una de ellas capaz de destruir una casa.

Los residentes acaudalados están presos de gran pánico; muchos de ellos se preparan para trasladarse al extranjero definitivamente.

Buen número de capitalistas están redondeando sus negocios, pero el gobierno, para impedir la fuga de los ricos y el alejamiento de los capitales, pone muchos obstáculos á los pasaportes.

El corresponsal del mismo diario arriba citado, en Moscow, dice que aun cuando las clases educadas é industriales y las más elevadas miren el asesinato de Sergio con cierta lenidad, no puede dudarse que el conjunto de la población rural que forma la gran mayoría, lo mira con horror. Millares de aldeanos esperan afuera del monasterio Chudofa á que les toque el turno de asistir á las continuas misas solemnes que se dicen al lado del ataúd que contiene los fragmentos del gran duque Sergio. Ya bajan la cabeza orando, ya la levantan manifestando una profunda emoción. En el interior de la iglesia se oyen lamentos continuos.

Desmoralización en la armada.—Sebastopol, 22.—El corresponsal de *The Daily Graphic* dice que la situación allí causa aprensión á las autoridades.

Las relaciones entre los oficiales y las tripulaciones de los buques de la escuadra del mar Negro, se han relajado tanto como lo permite la disciplina de fierro implantada.

La gente se manifiesta de mala voluntad y descontenta, estando dominados en algunos acorazados por un espíritu peligrosamente motinero.

Añade el corresponsal que un oficial dijo que si no existiera la dificultad de los Dardanelos y el paso fuera libre, la orden de partir para el Extremo Oriente sería la señal de un motín general, y tal vez de una carnicería de oficiales.

ULTIMA HORA

DESPACHOS
RECIBIDOS EN LA NOCHE

PERU

Preparativos para la recepción del comisionado español.—Lima, 23 de febrero.—Se preparan grandes fiestas para recibir dignamente al nombrado regio señor Menéndez Pidal. La academia correspondiente, el ateneo de Lima y la Sociedad Geográfica la

darán veladas especiales. El gobierno le ofrecerá .... y pondrá un edecán y un carruaje á su disposición. En el club nacional se le prepara un banquete de .... cubiertos, una recepción en palacio y un baile en el club de la Unión. La prensa nombrará representantes para saludarlo.

VAPOR DEL SUR

Valparaíso, 22.—Zarpó el vapor *Palena* de la compañía Sud-Americana, para Panamá é intermedios. Lleva como pasajero para ese puerto al capitán Julio Franzaal, de la misión chilena y á su señora esposa.

HOTEL CATALUNA

Este magnífico establecimiento se ha instalado recientemente en la espaciosa casa del señor Francisco Castillo, frente á la puerta oriental del parque Seminario, cuyo paseo en toda su extensión, se domina desde el amplio comedor de los altos, el cual ofrece un agradable *confort*.

La mesa, mejorada notablemente, es de lo más variada y suculenta; lo cual no impide que los precios sean de lo más módicos.

El *menu* se cambia diariamente, y las conservas, vinos y licores son de las mejores marcas.

90 v.—5206.

MIGUEL E. CASTRO
ABOGADO

Tiene establecida su oficina en la casa del señor Rosendo Avilés, calle de Clemente Ballén, intersección Pichincha cuarto No. 4. Teléfono, Compañía Nacional, No. 311. Casilla 146.

30 v 5226 Fb 18

MANUEL RODRIGUEZ COELLO
ABOGADO

Tiene establecida su oficina en la casa del señor Rosendo Avilés, calle Clemente Ballén intersección Pichincha, altos. Horas de oficina: de 8 á 11 a. m. y de 1 á 5 p. m. Teléfono Compañía Nacional No. 311.

30 v 5225 Fb 17

ARTURO M. REED
Arquitecto é ingeniero civil

Se ha trasladado á la 3 cuadra de la calle de Colón, casa del señor Pedro P. Avellaneda, donde atenderá á su distinguida clientela con la prontitud de siempre en el levantamiento de planos de todas clases, avalúos y demás ramos de su profesión.

15 v alt 5237 Fb 18

A. ALBERTO PALLETE

Se encarga de preparar á los niños que hubieren de ingresar por primera vez al colegio «Vicente Rocafuerte». Recibe además alumnos para cualquier otra enseñanza. Horas de trabajo, de 12 á 3 p. m. Da también clases á domicilio. Calle de Boyacá No. 185.

8 v 5238 Fb 20

ATENCION

Desde el martes 21 de febrero se expenderá al público, en la OFICINA DE FARMACIA DE F. ONTANEDA Y CA. mamaderas de leche pura de vaca recien ordeñada, y á la vez botellas de leche esterilizada, según los metodos modernos. Se garantiza el artículo.

PRECIOS.—Una mamadera; un real. Una botella, leche esterilizada sesenta centavos.

Las horas de despacho para las mamaderas será: de las 8 á las 10 de la mañana.

Las botellas de leche esterilizada se expenderán á toda hora.

Se admiten pedidos para dentro y fuera de la ciudad.

F. ONTANEDA Y CA.

8 v 5240 Fb 20

SOCIEDAD PROTECTORA
DEL CUERPO DE BOMBEROS

De orden del presidente cito á todos los miembros de la sociedad á junta general para el jueves 23 del presente, á las 8 de la noche, en el local de la «Sociedad Italiana de Beneficencia Garibaldi».

JOSÉ SALCEDO D.
El Secretario.

3 v 5246 Fb 21

ACUDID ! ACUDID !

Participo al público que en la calle de Pichincha, entre Municipalidad y Sucre, he abierto un establecimiento provisto de cantina y servicio de café á todas horas. Tengo también para la venta, por mayor y menor, mayorca de las mejores fábricas, garantizando el gusto y grados. Además, tengo un surtido de licores delicados propios para familias

A. J. Ortiz.

30 v 5248 Fb 21

CASA EN PUNA

Se ofrece en arrendamiento la perteneciente al señor O. Benjamin Rosales. Para tratar, dirigirse al No. 21 de la calle de Luque, 1ª cuadra.

15 v 5241 Fb 21

MUEBLES

En buen estado y de diferentes estilos se venden por motivo de viaje

Ocúrrase al No. 21 de la calle de Luque, 1ª cuadra.

30 v 5242 Fb 21

REMATE

El jueves 24 del presente á las 4 p. m. se rematará, en el almacén del señor Adolfo Poppe, por cuenta de quien corresponda,

22 PIEZAS CASIMIRES
llegados averiados por vapor «Colombia»

EL JUEZ DEL MARTILLO.

3 v 5249 Fb 21

El Puerto

Salida de vapores fluviales

El *Guillermo* para Vinces é intermedios hoy á las 7 a. m.

El *Sangay* para el mismo lugar á las 6 a. m.

El *Ecuador* para Babahoyo, Carol, Catarama y Ventanas á las 5 p. m.

El *Vinces* para Daule, Santa Lucía, Colimes y Balzar á las 7 y media a. m.

El *Bolívar* para Babahoyo, Caracol, Catarama y Ventanas á las 6 a. m.

Lancha *Noticiad* para Paná y Balao á las 8 a. m.

—La lancha *Margarita* que llegó de Boca de caña, trajo los pasajeros: Esteban Sojos y Gerardo Hernández.

—El *Quito* llegó en la tarde de ayer de Palenque é intermedios con los pasajeros siguientes:

Iñ Fao, Jacinta López, Emilio Piedrahita, Nelso Zabala, José Auncham, Jacinto Véliz, Antonio Véliz, Isabel Véliz, Rosendo Pana, J. Tomé Gómez, Jesús A. Ramírez y Mercedes Ramírez.

* En la tarde llegó de Babahoyo é intermedios el "Paigmir" con los siguientes pasajeros:

A. Olague, R. Castillo, J. V. de Vargas, B. Bodero y N. M. Boada.

En segunda 24 pasajeros.

* A la misma hora y del mismo lugar llegó el "Bolívar." Llegaron los señores siguientes:

Eliseo López, Emilio Mora, José Herrera, Félix Gaspar, coronel Enrique Morales Alfaro, Rodolfo Baquerizo, José O. Jaramillo, Antonio ...., Fidel Rodrigo y señora, Manuel de Jesús Sandaya, Rafael M. Correa, Pablo Alvarez y Agustín Galecio.

* Entraron las balandras: "Olimpia María," "Gumersinda" y "Rosa Lira," de Babahoyo; "Nueva Fortuna," "Arequipa" y "San Jacinto," de Manglar; "Laura Victoria," de Ballenita; y "Pichincha," de Mongón; y la balsa "María Elena," de Santa Clara.

* Salieron: "Mérida" y "Eufemia Mercedes," para Posorja; "Perla del Mar," "Sergia Favorita" para Manglar; "Zoila Mercedes," para Ballenita; y "Victoria," para Balao.

* Anoche á las ocho zarpó el vapor "Limarí" con destino á Valparaíso y puertos de escala. Lleva los pasajeros siguientes de cámara:

Para Salaverry: María Rubio y niña; para el Callao: A. Salazar Moscoso, Luis F. Roca y Boloña, cónsul del Perú; Luis Jourjon, Lisímaco Guzmán, Mercedes de Guzmán, Lisímaco A. Guzmán, Carlos Guzmán y dos sirvientes, Enrique Guzmán; dos niños menores del señor L. Guzmán, J. Joaquín Isaza (hijo) Orestes Gamboa, Ricardo Reinel y Enrique S. Wilson.

En cubierta 12 pasajeros.

* A la misma hora, salió el caletero "Ecuador" con destino á Ancón é intermedios.

A su bordo van los pasajeros siguientes de cámara:

Para Ballenita: Mercedes Naranjo; para Bahía: Carlos J. Illescas; para Buenaventura: María L. Molinari y Sara Córdova; para Tumaco Carlos E. Pino.

Sobre cubierta 13 personas.

Fechas históricas

23 de febrero

1590—La inquisición le aplica la pena del tormento á Antonio Pérez, ministro de Felipe II.

1631—Prisión y encierro del mariscal de Francia, Francisco Basompierre, de donde no sale hasta después de la muerte de éste.

1813—Tratado de alianza entre Rusia y Prusia, contra Napoleón I.

1832—Combate y toma de Ancona, Italia, por la escuadra francesa.

1747—Los americanos ganan al ejército de México la batalla de Buena Vista.

1895—Proclámase la independencia de Cuba.

Información del día

NOTAS, ECOS Y NOTICIAS
CARTERA DE NUESTROS REPORTERS

Sesionó ayer la junta de hacienda, y resolvió varios asuntos sometidos á su competencia.

* Continúan viajando los pasajeros en las plataformas de los carros urbanos, á pesar de estar aquello prohibido por la autoridad de policía.

Es preciso que se hagan efectivas las multas advertidas á la empresa en caso de infringir tal disposición.

* Sesionará en la noche el directorio del club Independencia.

* En la plaza de la Concepción se ha construido una calzada de piedra para mejorar el tráfico de los vecinos.

* El menor Jacinto Ernesto Valdivia ha fugado de la casa de la familia Mera Aguirre, de donde era sirviente, llevándose 30 sucres en dinero y varias cucharas de plata.

* En San Alejo se dijeron misas de requiem por el eterno descanso del que fue señor José Francisco Calderón, fallecido hace un año.

* Se ha ordenado que la aduana de este puerto, despache libre de derechos fiscales 3 bultos de medicinas para el hospital militar de esta ciudad.

* De Pascuales trajeron ayer, á Demetrio Vicuña, gravemente herido en un pie por habérsele desviado el machete con que efectuaba un desmonte.

Ingresó al hospital.

* Mercedes Cárdenas fue cometida por un famoso can al transitar por la 6ª cuadra de Rocafuerte. La mordió en ambas piernas. Ha denunciado al dueño del perro ante el comisario de turno.

* Un caco pretendió robar en la sastrería del señor Jorge Ramírez, calle de Daule, pero fue sorprendido á tiempo por el dueño.

* En la calle de Chile se dieron de palos Néstor Paguay y N. Lino, resultando ambos heridos en la cabeza.

—En el vapor caletero "Ecuador" partió á Esmeraldas, el señor José Ignacio Orozco, nombrado administrador de aduana de ese puerto.

—La señora Micaela Domínguez ha sido la agraciada con el premio de 100 sucres del domingo último.

—El vapor "Limarí" ha sido portador de 3 631 bultos de mercaderías para el comercio de la plaza.

El señor Juan P. Cali

EN PELIGRO DE AHOGARSE

Lo salva un individuo del pueblo

El lunes 20 de los corrientes á las nueve de la mañana, en el vecino pueblo de Samborondón, se bañaba el señor Juan Pablo Cali, conocido caballero de la localidad, que se encuentra en aquella población pasando la temporada de invierno con su familia.

Parece que el señor Cali se enredó en unas lechugas y se sumergió por completo.

El ciudadano don Pedro Ramos, que advirtió el trance en que se hallaba el señor Cali, se arrojó al agua y después de muchos esfuerzos lo sacó ya casi exánime.

Una vez que fue saltado parecía que expiraba, debido al grave estado en que se hallaba.

Afortunadamante el señor Cali ha recobrado ya el conocimiento; pero se encuentra enfermo.

Este caballero ha querido gratificar á Ramos, pero éste ha rehusado recibir el premio de su obra humanitaria.

Existe la coincidencia de que la esposa del señor Juan Pablo Cali, pereció ahogada en el Salado, hace cosa de dos años y medio.

Terremoto en Costa Rica

PERDIDAS OCASIONADAS

Comuncaciones últimas recibidas, nos dan cuenta de haber estallado un formidable terremoto en esa reúpública.

En la capital hubo más de 300 casas destruídas y 100 cuarteadas.

Perecieron 50 personas y fueron heridas 149.

Cartago, la antigua capital, también ha sufrido grandes pérdidas.

Jurado de decision

En la tarde de ayer, de 2 á 5, en el salón de la judicatura 3ª. de letras, se verificó el jurado que falló en la causa criminal seguida contra Luis Ponce, sindicado de haber dado muerte de un puñetazo en el vientre á Eleodoro Nolivos, el 19 de setiembre

GANADO GORDO

Compra Francisco Parra D.—Dirección, calle Sucre 2ª cuadra, casa del señor O. Drouet. (bajos).

Agentes: Emilio Parra en el Salitre.—Eloy Yépez en el interior (Machachi).—Belisario Yépez en (Colta).

30 v 5344 fb 18

PRUEBA HACE FE

La maquina THE NEW CENTURY

Perfecta en todo detalle.—No sombrea la escritura.—Tipos cambiables.—Adaptable á todo idioma.—Resistencia.—Durabilidad—Sencillez.—Economía de tiempo.

Coello Hermanos.
Agentes—Guayaquil

Tienen en venta además, papel de hilo "Invencibles" tamaños surtidos, cintas para máquinas de varios sistemas, Libros copiadores papel japonés, &, &.

Pídase
EL LIBRO DE LA NEW CENTURY

90 v 5128 Fb 14

MALLORCA Y ALCOHOL

Tengo constantemente grandes existencias que vendo á precios reducidos. Atiendo especialmente los pedidos del interior y la costa.

Bolívar 1ª cuadra.

JAIME CASTELLS

30 v 5220 Fb 18

del año último, en la calle de Municipalidad y Quito.

El jurado fue presidido por el juez 3°. de letras, doctor Alberto Hidalgo Gamarra: lo compusieron los jueces del crimen señores Avelino Herrera, doctor Pablo Franco, Nicanor Illescas, Abel Cabezas, Miguel García G., José Torres Echeverría é Isidro López.

Actuaron como fiscal y defensor, los doctores José Landívar y Manuel Tama, respectivamente.

El veredicto fue absolutorio para el sindicado, debido á muchas circunstancias atenuantes que estuvieron á su favor.

Historia homeopática universal

Cuida pola en cien palabras

BRASIL

Habitábanlo antiguamente guaraníes, tupíes y tapuyes; lo descubrieron Yáñez Pinzón y Cabral, 1500. Fue colonizado y administrado por portugueses. Una parte, Bahía, domináronla los holandeses, 1624-57. Juan III lo dividió en capitanías, 1534; Juan IV lo anexó á Portugal, 1641; Juan V adquirió la Guayana meridional y la colonia del Sacramento [Uruguay] que administró Portugal desde 1680 hasta 1777. Pedro IV, gobernador, fue proclamado emperador en 1822, llamándose Pedro I. La metrópoli reconoció la independencia en 1825. En 1889 trocóse en república federal. Ha tenido guerras y disputas con algunos países vecinos, por demarcación de fronteras, y varias revoluciones.

Presidente enfermo

SU VIDA EN PELIGRO

Las últimas noticias que de Venezuela hemos recibido se refieren al peligro en que se halla la vida del general Cipriano Castro, presidente de esa república.

El mandatario venezolano hállase postrado en cama, á consecuencia de un violento ataque cerebral.

En torno de su lecho se han congregado los más notables médicos de Caracas, quienes no están muy seguros de poder salvar la vida del gobernante de Venezuela.

Difícil sería predecir la suerte de esa república, si llegase á desaparecer el general Castro, quien, á pesar de la aparente autonomía de que gozan los titulados estados soberanos, ejerce sin cortapisas un poder que envidiarían los más despóticos y autoritarios gobernantes de países regidos por el centralismo más exagerado.

Historia antigua

MECENAS

Cayo Cilnio Mecenas no era autor, pero sí protector decidido de los escritores de su tiempo. Mecenas era un caballero romano, que descendía de los reyes de Etruria.

Se hizo célebre, sirviendo á Augusto, como amigo ilustrado y fiel. Este príncipe reconocía que á la prudencia de su servidor debía su propia seguridad, y lo amaba como á un hermano.

A la protección de este hombre insigne, debió Virgilio la restitución de su patrimonio, y Horacio haber vuelto á la gracia del césar, después de haber seguido el partido de Bruto en la guerra civil, arrastrado por la debilidad de su carácter.

Algunos historiadores pretenden que Mecenas cultivó las letras. Se cree generalmente que compuso una historia de los animales; el diario de la vida de Augusto; un tratado sobre la naturaleza de las piedras preciosas y sus diferentes especies, y dos tragedias: *Octavia* y *Prometeo*.

Ninguna de esas obras se conserva en nuestro días. Sólo se recuerda la nobleza, el desinterés y la altura con que ofreció su protección á los escritores más calumniados de su tiempo.

Mecenas falleció ocho años antes de la era cristiana, y los últimos momentos de su vida fueron tiernamente amigo.

En América son muy raros los Mecenas: hasta hoy las letras no recuerdan á ninguno.

La insuficiencia de muchas preparaciones á base de quina era tan grande, que lo mismo los médicos que los enfermos vienen desde muchos años felicitando al inventor de la Quina-Laroche por haber sabido reunir en su agradable composición todos los principios activos y solubles de la preciosa corteza. Es, en efecto, un fortalecente eficacísimo. 6P

TÓNICO — RECONSTITUYENTE FEBRÍFUGO

QUINA-LAROCHE

ELIXIR VINOSO — EXTRACTO COMPLETO de las 3 QUINAS

EL MISMO **FERRUGINOSO:** Anemia, Clorosis, Convalecencias, etc.

SIETE MEDALLAS de ORO — Paris, 20, Rue des Fossés-St-Jacques y en las Farmacias.

EL MISMO **FOSFATADO:** Linfatismo, Escrófula, Infartos de los Ganglios, etc. 844

Notas bibliográficas

Publicaciones recibidas:

Informe, memoria presentada por la presidenta de la Sociedad de Beneficencia de Señoras de Machala.

Estatutos de la Sociedad de Beneficencia de señoras fundada en la ciudad de Machala el 6 de junio de 1897.

Manifestación por Angel R. Ojeda.—Loja, Imp. lojana, 1898—1900. Folleto de 40 páginas en que el señor Ojeda se defiende de los ataques de que ha sido víctima y sobre los cuales algo han dicho los periódicos nacionales de EL CRITO DEL PUEBLO en Loja.

La documentación en que basa su defensa el doctor Ojeda, es abundante y concluyente.

El Machaleño, número correspondiente al 15 de febrero, trae el informe sobre provisión de aguas potables, redactado á la junta de obras públicas por el ingeniero señor Van Isschot. Es un importante documento.

Avaloramos con un hermoso cartel del notable artista D. Aseles Mestres, ha aparecido el número 38 de MERCURIO *Revista Comercial Ibero-Americana*, que con tanto éxito viene publicándose.

De su interesante texto, que firman reconocidos literatos y economistas, se recomienda de un modo especial el bien pensado artículo de D. Pedro Cormenas, *El problema de los combios resuelto*, en el que su autor demuestra sus profundos conocimientos económicos, y de un modo especial, el conocimiento estudio que ha hecho de tan importante cuestión. De la variedad de los demás trabajos podrán formar idea nuestros lectores por el siguiente

Sumario.—Marruecos y la América del Sur, David de Monfjy.—El problema de los cambios resuelto, Pedro Cormenas.—Mercantilismo, Miguel de Unamuno.—General D. Marcelo de Azcárraga.—La Oferta y la Demanda, Arturo Masriera.—Cómo se hace dinero, Pablo de Alsacia.—Industria militar española, Clodoaldo Pifal.—México en Barcelona.—La colina de Carlos, C. Navarro Lamarca.—Crónica española, Salvador Canals.—Crónica argentina, R. Monner Sans.—Crónica internacional, R. Pérez Prado.—Revista de Mercados.—Noticias generales.—Notas bibliográficas.—Sección Financiera, A. C.

En la casa editorial Maucci, que con éxito extraordinario está publicando la célebre obra de Otto Nordenskjöld *Fisica del Polo Sur*, ha repartido los cuadernos 89, 90 y 91 de la misma, cuyo interés resalta por el texto con sólo indicar que, acompañado de numerosas y pulcérrimas ilustraciones basadas en fotografías tomadas del natural, contiene entre otros, los siguientes temas: Primeros días en los hielos antárticos, Islas del Shetland meridional.—Los pájaros bobos.—El océano de Oriente.—Regiones desconocidas.—Regresando al Este.—Nuestros trabajos en la costa oriental.—Estaciones de invernada en perspectiva.—De nuevo hacia el Sur. El hielo nos obliga á retroceder.—Algunos apuntes sobre historia de los descubrimientos.—Viaje de descubrimiento en el mar de Weddel.—Necesidad de varias proposiciones acerca de los trabajos que deben llevarse á cabo durante el verano.—El 21 de enero de 1903.—La vida á bordo.—Las auroras.—Trabajos científicos.—Una montaña de hielo en vez de una nueva isla.—El hielo antártico etc. etc.

No es extraño, pues, que con el interés y novedad grandísimos que tales capítulos entrañan, la obra del célebre explorador que recientemente ha visitado Rusia, haya despertado la más viva emoción de esta temporada.

Nuestro corresponsal de Guatemala nos dice:

"Una brillante adquisición ha hecho la bibliografía americana.

"La fuente más preciada de la historia de la conquista de la Nueva España, la célebre obra del soldado de la conquista Bernal Díaz del Castillo, permanecía inédita en los archivos del ayuntamiento de la ciudad de Guatemala. Tratándose de una obra de tal importancia, diversas ediciones habían intentado varias veces, escritores extranjeros; pero todas habían resultado falseadas. Hoy llevóse á cabo tan importante publicación.

"Dice un periódico, á propósito de ella: "La obra que nos ofrece el señor García libre de esos adicionamientos, y sin adendas todos los pasajes que suprimió é alteró el padre Remond. El señor García ha tenido á la vista dos ediciones fotográficas, facsímiles del manuscrito original, que conserva el ayuntamiento de Guatemala, como una reliquia del conquistador."

La Rusia tenebrosa

De los labios de un alto personaje que actúa al servicio del Zar, recogió el corresponsal del periódico del interior de Rusia, revista Fleiwe, la prensa asociada está autorizada para hacer pública la sublevante del discurso del personaje, que se ve obligado por justificar su acto. Sosnowff habló trasquilo y elocuentemente exhibiendo las miras y propósitos del partido socialista revolucionario. La causa del asesinato de von Plehve, dice el personaje, debe buscarse en la biografía misma del ministro. Sascneff dijo ó mo se unió al partido y cometió el crimen. Declaró que el partido social revolucionario no intenta la destrucción irremediable de la autoridad, comprendiendo la imposibilidad de la obra sin la ayuda del ejército. El partido social revolucionario, dijo, es enteramente diferente del partido de la voluntad nacional que mató al emperador Alejandro II. Este último quería, según se expresa en su diario, desaparecido con la autocracia, en que el soberanía era el fetiche objeto perseguido.

El partido revolucionario es una sociedad secreta, que tiene por objeto preparar el socialismo en Rusia, y no es otro que el partido social revolucionario, que se ha constituído en Rusia, y que, en su programa, se propone preparar el socialismo entre todas las clases de la nación; pero comprendiendo que la creación de un porvenir socialístico es tan remoto, que "para entonces Rusia probablemente estará borrada de la superficie de la tierra" esta política é ideal misión forzó con la cruel oposición de ciertos ministros, tales como Bogollepoff, ministro de instrucción pública (aquien se le dio de balazos el 27 de enero de 1901, muriendo el 13 de marzo del mismo año, y Siplaguine, ministro del interior, asesinado el 15 de abril de 1902), y notablemente von Plehve, quien hizo un negocio del exterminio de los apóstoles del socialismo. El partido fue obligado á defenderse, y esto dio lugar á que se fundara la organización de combate, cuyos miembros han jurado exterminar á los perseguidores.

Sasoneff recitó una lista de actos por los cuales von Plehve fue condenado, incluyendo la persecución de los finlandeses, la carnicería de los obreros de Zlatoulst, la matanza de los judíos en Kishineff y la expoliación de los armenios.

Cuando el comité de la organización decidió la muerte de von Plehve, hubo como cien voluntarios que se ofrecieron á ejecutar la sentencia. Sasoneff fue escogido y se le dijo que tendría un cómplice, pero él no supo el nombre de Zlatoulst, la matanza de los judíos en Kishineff y la expoliación de los armenios.

Sasoneff declaró que vio con resignación y horror el acto de privar á un ser hermano de su vida; pero creía comprendió que "el monstruo von Plehve sólo podría ser detenido con la muerte mismo."

Repasando los acontecimientos de su vida, Sasoneff dijo que venía de un abolengo de la antigua fe. Que su familia se había enriquecido en el comercio de maderas en Orenburg y Ufa. Fue enviado á la universidad de Moscow en donde por haber cometido una falta fue condenado implacablemente. Volvió después á su casa en Ufa, y comenzó á estudiar las doctrinas socialistas.

El asesinato del ministro Bogollepoff le impresionó mucho y comenzó á pensar que el proyectil de su pistola era el único remedio para la tiranía. Dice después se unió al comité ural del partido socialista revolucionario, cuyo centro estaba en Ufa. Fue inmediatamente arrestado por propagador del socialismo y condenado á cinco años de destierro en Kiskaya Guasa, do estuvo prisionero en Ufa. El conoció á muchos campesinos procesados en conexión con la huelga de los Zlatoulsk, y supo como el gobernador general Bajdanovitch, bajo la inspiración de von Plehve, dio las órdenes para que mataran á las multitudes de inermes é inocentes campesinos que rodearon á Bagdanovich, pero poco después supo que éste había sido matado. Sasoneff relató después cómo se escapó de una cuadrilla de convicto, y cómo se unió á los socialistas que dirigió á Génova, de donde salió para Petersburgo con el objeto de matar á von Plehve. Terminó con la declaración de que no hay perdón sobre la tierra, capaz de detener la propaganda de los ideales humanos del partido socialista revolucionario, cuyo trabajo se lleva á cabo por miles de hombres por todos los ámbitos del imperio.

OTRO IMPERIO

EN MARRUECOS

Desconócese al sultán.

Comunicaciones de Tánger

Informan que desde hace unos días comenzó á circular allí un rumor alarmante, el de que en el sur del imperio había estallado una formidable insurrección. Se referían pormenores que parecían imaginaciones y fantasías de los que propalaban las noticias con las reservas y recomendaciones usuales en tales casos, y las personas sensatas acababan por no dar crédito á relatos tales.

Que éstos no carecían de fundamento aparece hoy evidente. Las cartas de Marrakesh últimamente recibidas confirman el rumoroe haber estallado una insurrección formidable, urdida por los enemigos de los europeos y sostenida por los fanáticos.

Los habitantes de aquella capital se han unido á los kabilefios de los alrededores, han acordado negar su obediencia al sultán Abd el-Azis y han proclamado soberano del Moghreb á Muley Hafiz, hermano del emperador.

Este príncipe venía ejerciendo el cargo de califa en Marrakesh.

Comercial

BOLSA DE LONDRES

Fulses hispano americanos

Léase los tipos del premio del cambio de los países hispano-americanos con Europa, con medio del medio ciento.

OMOL Z — JUGO DE CARNE DESECADO

ZÔMOTERAPIA

EL ZÔMOL *PLASMA MUSCULAR (Jugo de carne desecado)* PREPARADO EN FRIO, encierra los preciosos elementos reconstituyentes de la carne crida. Prescrito en la *TUBERCULOSIS*, la *NEURASTENIA*, la *CLOROSIS*, la *ANEMIA*, la *CONVALECENCIA*, etc.

Tres cucharaditas de zômol representan EL JUGO DE 200 GRAMOS DE CARNE CRUDA.

PARIS, 8, rue Vivienne.

se refieren á las vigentes en las fechas que se expresan:

Argentina, papel moneda, 127 por ciento, (7 de diciembre); Brasil, papel moneda, 111 por ciento, (8 de diciembre); Chile, papel moneda, 193 por ciento, (8 de diciembre); Colombia, papel moneda 9 700 por ciento, (25 de octubre); Costa Rica, billetes de banco y plata, 111 por ciento, (3 de diciembre), México; moneda de plata, 99 por ciento, (9 de diciembre); Nicaragua, bonos del gobierno, 560 por ciento, (31 de octubre); Perú moneda de plata, 97 por ciento, (9 de diciembre), Salvador moneda de plata, 120 por ciento, (26 de noviembre); Venezuela, moneda de oro, á la par.

*

El vapor «Limuria» que llegó del norte, ha traído carga para los siguientes consignatarios:

G. Rubio, L. Tous, Vicente Paz, A. Durán y Levrey, Durán y Co, Francisco Rubio, A. L. García, R. Icaza, H. Gliesel, Gobernador del Guayas, The Guayaquil y Q. R. Arpiazu Hos, López y Guzmán, Kruger y Co, A. Poppe, Ureguay y Co, J. O Tonsel, S. N. Duque, Janer é hijo, C. y Hagen, C. y Valdez, E. Ibarra, F. Salamé y Co, M. Najra y Co, F. Feyad, Rodríguez Hos, J. E. Avilés, J. Puig, A. Suarez, Sucesores de N. Ona, A. Cevallos, A. Sejarano, M. Hurtado, Rickert y Co, L. Tramontana, G. M. Ferad, Nerro y Roggiero, Maldonado y Co, R. Vignolo, L. Mercado, A. Maiato, Beirn y Co, L. Maruman y Co, R. Miranda, D. Miranda, Camacho y Jijón, Dapelo y Co, y Merello y L.

*

En la recién extinta orden certificada de la oficina de correos existen las siguientes cartas y paquetes, llegados del norte en el vapor «Limuria»:

Assed José Farad, Euclides V. Cabezas E. Vivelli, O. W. Luders, Antonio Madrigal, J. Payers, Farrell Brunzoni, López Abad, L. Maurin, W. A. Stephen, Biggi Casinelli, Francisco Colret, Camilo Colret, Anje Kuri y Co, Salle Fogel Hos, Juan B. Palmino, Vgrolo Hos, A. Durán y Levrey, Luis Orcanita y Co, Ramón Samaniego, Manuel J. Carlo, Francisco Pesantes, Colegio Vicente Rocafuerte, Helger Gliesel y Co, Dr. Ezequiel Palacios, Camilo Vergara, E. Williams, W. Higgins, Sixto Barriga, Andrés Gentile y López y Guzmán, J. Tayeres.—Emilia Levrey, Elisa Alvarado, Luis F. Orcanita, Sebastián A. Chávez, A. Durán y Levrey, Juan Illingworth, Félix Rosales, Mendoza y Jaramillo, E. Vivelli, J. Cevallos, Teófilo Jerez Carlos Pizza, Francisco Ignacio Jiménez, Jaime Puig Verdugaret Gerardo Moeta, Paul Thur de Koe, Julio Puig, Biblioteca Municipal, Mercedes V. de Martín, Juan Osvaldo Aurat, Samuel Nibin, Antonio Maiato, Maldy y Co, Adolfo Poppe, Dracsil y Co, Leonido Mercado, Miguel Campodónico, Rafael Antuzie de la Torre S. José María de Santistevan, C. W. Luders, Samuel Mayer, Carlos Luis Herrog, J. O. Tonsel, J. A. Castillo, John Harman y The Guayaquil Quito Railway.

LANCHA DELIA

RAPIDEZ COMODIDAD

Para fletes entenderse con ENRIQUE IGLESIAS V.

30 v 5350 Fb 23

SOLAR EN VENTA

Se vende el situado en las calles de Clemente Ballén y Santa Rosa (esquina), de propiedad de Luis Cornelio Moreira Aguirre, que desapareció hace dos años largos. La madre ofrece la gratificación de cincuenta sucres á la persona que dé razón de su paradero.

Respecto á los menores de la venta del solar pueden dirigirse á la madre de Moreira Aguirre de Moreira que vive en una vivienda alta en el antedicho solar

15 v 5151 Fb 23

PILDORAS Y JARABE de BLANCARD

con Yoduro de Fierro Inalterable

Verdadera Agua Mineral Natural de VICHY

Manantiales del Estado

HOPITAL, Enfermedades del Estómago

Grande GRILLE, Enfermedades del Hígado

CELESTINS, Gota, Mal de Piedra, Vejiga

PASTILLAS-VICHY-ESTADO

con sales naturales extraídas de las aguas.

COMPRIMIDOS de VICHY

Antonio Jaime González

Tiene á bien publicar los certificados que comprueban la eficacia del específico que posee contra la Tenia ó Solitaria.

El suscrito médico encargado de uno de los departamentos del Hospital Central de esta ciudad, certifica: que en este establecimiento se ha suministrado en varios casos, un específico contra la Tenia ó Solitaria, preparado por el señor don Antonio Jaime González.

En virtud de la experimentación práctica con este específico, me sido á severar: que su acción es segura y pronta, que no requiere dieta ni preparación previa del paciente; que no causa dolor al trastorno alguno para producir sus efectos, quedando en perfecto estado la persona que lo toma. Se les ha administrado á personas muy débiles y ha sido soportado perfectamente. Guayaquil, agosto 18 de 1904.—EMILIO G. ROCA.

Los certificados conferidos por los señores Dres. Trébio Fuentes R., J. B. Arauz Cordero, José Vicente Navarrete, como también el del actual practicante del Hospital Central don Edmundo Aguilar, y el de mister Mann, Inspector del Hospital General, serán sucesivamente publicados, como ya con el testimonio y la expresión verídica de facultativos que han presenciado el magnífico éxito de mi específico.

Larguirima sería la lista de las personas que han probado ya la Tenia, y que, agradecienda la eficacia de mi remedio, desean hacer conocer mi nombre á todo el público guayaquileño. Me limitaré á expresar sólo las siguientes: señoritas Dolila Matilde Fermino, Josefa Mosquera, Encarnación Romero, Rosa Moya, doméstica de la señora Rosa Moya, comerciante Cornejo, á un niño del señor comisario municipal Ampuero, al señor Joaquín Fuentes, á don Enrique Onade, alemán, al señor Pupilio Pilozo, y á centenares más de personas de esta misma localidad.

La publicación que precede animará á todos los que padecen de comezón, ó estragos de la Tenia á recurrir á mi específico, que es infalible é inofensivo.

Dirección: calle de Pedro Carbo y Luque (esquina). En la Fotografía de Rodríguez González.

Horas de despacho: de 7 á 10 a. m. y de 1 á 5 p. m.

30 v 5209 Fb 11

BABAHOYO

Se convoca licitaciones para la reconstrucción de la "Vía Florra", en todo el trayecto comprendido entre esta ciudad y el término de la carretera empedrada de "Pisagua". Se limita á esta parte la convocatoria, porque la junta tiene ya el trazo de esta parte de la "Vía" hasta por los ingenieros señores Alfredo Flores Gualberto Pérez, Eudoro Anda y J. Lino Fier.

Para la ejecución comprendida entre "Pisagua" y "Balsapamba", se hará posteriormente licitación, tan luego como el Supremo Gobierno, de conformidad con la ley respectiva, nombre al ingeniero que deberá dirigirlo.

Las propuestas se recibirán en secretaría y en pliego cerrado hasta el 15 de mayo del presente año; donde se darán todos los datos concernientes á la obra.

Se aceptan propuestas por toda la ejecución expresada ó por fracciones de kilómetros determinados, reservándose la junta el derecho de aceptar una propuesta é rechazarlas todas.

Babahoyo, 15 de Febrero de 1905.

JOSQUIN A. AVILÉS, Secretario.

JOSQUIN A. AVILÉS.

50 v 5332 Fb 18

BABAHOYO

Se convoca licitaciones para que pro veen de piedra para la reconstrucción de la "Vía Florra", por el término de 15 días á contar desde la fecha.

Los datos se darán en Secretaría.

Babahoyo, 15 de Febrero de 1905.

JOSQUIN A. AVILÉS, Secretario.

15 v 5251 Fb 18

BABAHOYO

Se convoca licitadores para el remate que tendrá lugar el 1º del mes próximo del impuesto de cinco centavos por cada litro de aguardiente nacional, creado por decreto legislativo del último congreso con aplicación á "Vía Florra" y correspondiente á los cantones de Babahoyo y Baba.

Babahoyo, 15 de febrero de 1905.

El Secretario.

JOSQUIN A. AVILÉS.

15 v 5224 Fb 18

A FOTOGRAFOS Y AFICIONADOS

Acabamos de recibir un completo y magnífico surtido de tarjetas de visita, cabinet y demás tamaños y un espléndido surtido de Passeportes de todo tamaño desde la par 18 hasta 60 por 73 centímetros, con elegantes adornos en colores y oro, y enchapados, en madera roble y negal, de estilo ovalado y cuadrados.

Tenemos constantemente placas Lumiere de todos tamaños.

Librería Española de JANER é HIJO.

30 v 5188 Fb 3

Antonio Jaime González

Tiene á bien publicar los certificados que comprueban la eficacia del específico que posee contra la Tenia ó Solitaria.

El suscrito médico encargado de uno de los departamentos del Hospital Central de esta ciudad, certifica: que en este establecimiento se ha suministrado en varios casos, un específico contra la Tenia ó Solitaria, preparado por el señor don Antonio Jaime González.

En virtud de la experimentación práctica con este específico, me sido á severar: que su acción es segura y pronta, que no requiere dieta ni preparación previa del paciente; que no causa dolor al trastorno alguno para producir sus efectos, quedando en perfecto estado la persona que lo toma. Se les ha administrado á personas muy débiles y ha sido soportado perfectamente. Guayaquil, agosto 18 de 1904.—EMILIO G. ROCA.

Los certificados conferidos por los señores Dres. Trébio Fuentes R., J. B. Arauz Cordero, José Vicente Navarrete, como también el del actual practicante del Hospital Central don Edmundo Aguilar, y el de mister Mann, Inspector del Hospital General, serán sucesivamente publicados, como ya con el testimonio y la expresión verídica de facultativos que han presenciado el magnífico éxito de mi específico.

Larguirima sería la lista de las personas que han probado ya la Tenia, y que, agradecienda la eficacia de mi remedio, desean hacer conocer mi nombre á todo el público guayaquileño. Me limitaré á expresar sólo las siguientes: señoritas Dolila Matilde Fermino, Josefa Mosquera, Encarnación Romero, Rosa Moya, doméstica de la señora Rosa Moya, comerciante Cornejo, á un niño del señor comisario municipal Ampuero, al señor Joaquín Fuentes, á don Enrique Onade, alemán, al señor Pupilio Pilozo, y á centenares más de personas de esta misma localidad.

La publicación que precede animará á todos los que padecen de comezón, ó estragos de la Tenia á recurrir á mi específico, que es infalible é inofensivo.

Dirección: calle de Pedro Carbo y Luque (esquina). En la Fotografía de Rodríguez González.

Horas de despacho: de 7 á 10 a. m. y de 1 á 5 p. m.

30 v 5209 Fb 11

BABAHOYO

Se convoca licitaciones para que proveen de piedra para la reconstrucción de la "Vía Florra", por el término de 15 días á contar desde la fecha.

Los datos se darán en Secretaría.

Babahoyo, 15 de Febrero de 1905.

JOSQUIN A. AVILÉS, Secretario.

15 v 5251 Fb 18

BABAHOYO

Se convoca licitadores para el remate que tendrá lugar el 1º del mes próximo del impuesto de cinco centavos por cada litro de aguardiente nacional, creado por decreto legislativo del último congreso con aplicación á "Vía Florra" y correspondiente á los cantones de Babahoyo y Baba.

Babahoyo, 15 de febrero de 1905.

El Secretario.

JOSQUIN A. AVILÉS.

15 v 5224 Fb 18

A FOTOGRAFOS Y AFICIONADOS

Acabamos de recibir un completo y magnífico surtido de tarjetas de visita, cabinet y demás tamaños y un espléndido surtido de Passeportes de todo tamaño desde la par 18 hasta 60 por 73 centímetros, con elegantes adornos en colores y oro, y enchapados, en madera roble y negal, de estilo ovalado y cuadrados.

Tenemos constantemente placas Lumiere de todos tamaños.

Librería Española de JANER é HIJO.

30 v 5188 Fb 3

MANUEL C. SAN MIG

ABOGADO

Horas de oficina: de 9 a. m. y de 1 á 5 p. m. Teno No. 609, de la Comp Nacional.

Ha instalado su estud los altos de la casa del Roberto B. Jones, pri cuadra de Luque.

La tramitación de los cios se hará con la mayor tividad, lo cual sig ahorro de tiempo y dine ra el litigante.

Se cuenta con agente reconocida honradez.

JUAN L. ESPINOSA

DOCTOR EN MEDICINA Y CIRU Médico examinador de la Sud-Ame Compañía de Seguros de Vida Lima [Perú]

Especialista en las enfermedades los niños, del estómago, intestinos riñones.

Avenida Olmedo, No. 164, altos. De consultas gratis á los pobres, 1 á 3 p. m.

90 v 4986 Dbre 22

HARINA

De Nueva York y San Francisco de California

SEMOLA

para pan y fideos.

Reciben constantemente *venden á precios sin compe cia*

Zevallos Carrillo & Co.

90 v 5138 En 25

"EL PAILON"

Depósito de maderas y conste cursal de la fábrica á vapor

[«LA PRECURSORA»]

Fundada en 1889-en Limones (Pro to Vargas Torres) Provincia de Esmeraldas.

Se vende maderas desde 4 á 12 pie y cuanto desde 3 10 para arriba.

Renovación constante, calle de Austrias y «Chanchi» No. 1, al lado señor Palomeque.

Teléfono de la compañía nacional 361. D. SAMOURE.

1a 4981 Dbre 21

A LOS PADRES DE FAMILI

La que suscribe tiene honor de ofrecer sus servic profesionales, para la enseñanza primaria, labores, dibujo y pintura, en el plantel que ha abierto en la calle Chandi y, No. 55.

También hace retratos, imagenes y vistas originales, carboncillo, tinta china, pintura al óleo, al aguado y pastel, á precios módicos.

MARIA T. SILVA DE MO

30 v 5188 Fb 6

CARLOS M. DE MURRIET

Procurador Judicial, Abogado certificado estudio de los doctores Aragón

Oficina: calle de Aguirre No. Domicilio, San Alejo, No. 20. Apartado correo No. 267 y Teléfono de la compañía Nacional No. 453.

Cumplimiento exhaustivo y celoso de ditos en lo mejorables condiciones. Cobrando buenas referencias de Ecuador, EL PERÚ, y los señores Miguel Sánchez, José Sánchez Barba, Manuel E. Barrio Nuevo, Enrique Barrio M. José G Pelín, Angel Sánchez y Luna y otros caballeros que largo ejercer.

30 v 5147 En 27

TALLER DE EBANISTERIA

DE J. M. TORRES

Este acreditado establecimiento encarga de toda clase de trabajos su ramo, ofreciendo prontitud y ma cidad en los precios. Calle de Chimborazo entre Aguirre y Clemente Ballén

90 v 5050 En 4

SE VENDE

Un solar muy bien situado, calle Bolívar 2a cuadra perteneciente á Enrique V. Parejo. Para informes rigirse á Pareja & Vernaza, Malecón intersección Junín.

30 v 5154 En 29

Te Demonio

EL MEJOR TE DEL MUNDO

Pídase en todos los ALMACENES

365 v 4581 Agt 19

MADERAS para CONSTRUCCIONES DE TODA CLASE

Tablas del Pailón de la fábrica de "Palma" sin cepillar, cepilladas, todo tamaño y grueso.

Maderas del país de toda clase.

Madera de pino Oregón. Renovación constante de gran surtido.

Canoas de todos tamaños.

Depósito del Astillero, solar del señor Ricardo Cevallos.

180 v 4580 Ag 27—Sucesores de Norberto Cía y

GOTA

LICOR DEL Dr.

LAVILLE

CLIN Y COMAR — PARIS

EN TODAS LAS FARMACIAS

REUMATISMOS