El Pobrecito Hablador

PERIODICO POLÍTICO EVENTUAL

Yo no admito subvención,—Ni me caso, ni me vendo,—De retóricas, no entiendo.—Y al ladrón, llamo ladrón.

Época 1ª.-Año 2.º | Guayaquil, Domingo 12 de Febrero de 1911 | Charla 26

BIBLIOTECA NACIONAL QUITO-ECUADOR

GENTE NUEVA

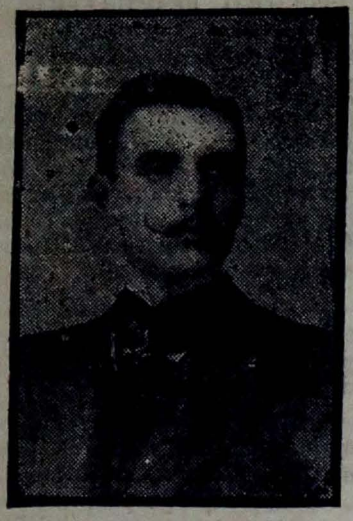

Dr. J. Ramón Boloña R.

Joven liberal y distinguido facultativo.

En 1906 asistió á la Convención Alfarista, habiendo sido uno de los pocos, poquisimos ciudadanos dignos que negó su voto al VIEJO LUCHADOR.

EL TRIUNFO Y CUBA LIBRE

Estos cigarrillos merecen la preferencia de todos los fumadores, por ser depurados del exceso de la nicotina nociva á la salud.—Calle Chile Núm. 719.

PRUEBE U. EL REFINADO CRISTAL
Sucre y Chanduy, esq.
DE VENTA EN TODAS PARTES
POR MAYOR DONDE
Ismael Pèrez P.

Cigarrillos Progreso Esmerada elaboración y selección de materiales

FALTAN

200 DIAS

¿Y?..... QUIÉN SABE.....!

LA REACCION

ESTE ACREDITADO DIARIO POLITICO REAPARECERA

PRÓXIMAMENTE

LA TRAICION EN CIERNES

Hace algunos dias que nuestro ilustrado colega «El Ecuatoriano» pedia perdón á sus lectores por insistir en no dar por concluido el desgraciado incidente provocado por el señor Alfaro, con su insinuación de negociar Galápagos. El colega afirmaba, que aún no habia desaparecido el peligro y que como tal era necesario acabar de conjurarlo dando á conocer la opinión adversa de todo el pueblo ecuatoriano.

Nosotros insistimos en afirmar que el peligro no sólo no ha pasado, sino que, como nunca es hoy inminente.

Debido al derroche disipado del Gobierno, éste se halla en una estrechez pecuniaria tal, que le hace imposible sostenerse mucho tiempo y como están agotadas las fuentes de empréstito; porque se han conchuido las garantías, es indudable, que tendrá que salvar sus necesidades apelando á su último recurso: la mutilación del territorio nacional.

Además, su socio y compinche Harman, que ha dispuesto del valor de los cupones vencidos, lo ha colocado en una situación embarazosa, pues, los tenedores de bonos del malhadado ferrocarril, no solo lo perurgen, sino que pretenden proceder contra él y exigir que se hagan efectivas directamente las rentas pignoradas á dicho servicio.

¿Qué puede hacer el señor Alfaro en trance tan apurado?

Pues, resolver, dado su natural temperamento y los consejos que recibe de su estrecho y menguado círculo, y entregar Galápagos á la codicia de Harman, para que no solo corra el negociado y busque su mejor utilidad sino para que los cientos de miles de sucres que le produzca, ésto, si el comisionista dá buena cuenta, fuera de su costumbre, le puedan servir para aliviar en algo la situación penosa del fisco, creada por sus derroches en dádivas á sus secuaces.

Es punto fuera de duda, que el peligro no ha pasado y que la traición se consumará, pésele á la nación entera.

Nadie mejor que don Eloy conoce que aquello ha sido la fibra mas sensible de sus conciudadanos y nadie mejor que él, para ser consecuente con su opinion dada anteriormente, debia de haber rechazado de plano toda insinuación al respecto. Pero, no solo hemos visto, que no lo ha hecho asi, sino que nos consta que el tal peculado es tema que preocupa hondamente al gobierno alfarista desde hacen dos años que su comisionado, el cirujano Martinez Aguirre, fue en viaje expreso á los Estados Unidos.

Después?

Todos hemos visto las diversas gestiones de diferente carácter que se han suscitado alrededor; las pretensiones del agente de Harman en Quito, las misteriosas visitas del «Cavalier» al archipiélago, la visita de aquel buque americano hace algo mas de un año y los denuncios diarios que ha venido haciendo la prensa independiente.

Todo ha sido mirado con extoica indiferencia de parte del que por deber y obligación era llamado á ser el mas celoso en asunto de tanta monta.

El señor Alfaro ha contemplado impasible todo aquello, no como el que está seguro de su propia prudencia, sino como el que medita un plan y busca en tales denuncios una forma práctica para realizarlo.

De allí es que llevado de aquella frase: «El Estado soy yo», ha seguido su plan premeditado y solo cuando se le acaben las bayonetas lo desechará.

El no ha hecho caso de la opinión de la prensa, que, en todos los tonos, le ha gritado que jamás aceptarían los ecuatorianos semejante infamia, él ha contado con la aceptación ad-hoc de las juntas de sus *notables* en provincias, como que la de traidores del Chimborazo nos dió á conocer la opinión alfarista al respecto; él solo queria ver la de esta ciudad, porque es la única que teme y se ha convencido, que, por parte de los guayaquileños, aún no envilecidos, solo conseguirá la picota en caso de que realice su nefando plan.

Sí, señor Alfaro, este pueblo á quien usted ha pretendido engañar, pagándole los fondos de canalización que usted derrochó en su farsa del último conflicto y dedicando su vil oro traidor para sanearlo; este pueblo, lo colgará del poste mas elevado, no sólo á usted sino á su sócio Harman, á sus cómplices y hasta á sus agentes ó atahés.

Usted ha salido del paso, porque la sangre de Rodriguez y demás víctimas del despótico y bárbaro proceder de sus esbirros, lo ha obligado á ello; pero, sepa que seguiremos de cerca sus pasos y estamos resueltos, á costa de nuestra propia existencia, conservar la integridad del suelo ecuatoriano.

Ayer, fue por Caamaño; hoy, será por usted.

El hombre, el nombre y el partido no importa; defendemos la República y basta!!

ALERTA!

Estamos tomando todos los datos que nos faltan, para denunciar al pueblo guayaquileño el robo infame de que es víctima, de parte de una cuadrilla de ladrones que han asaltado los mas caros intereses del pueblo.

Atención: nosotros los denunciaremos porque no tenemos lazos de amistad, compañerismo ni consideración con quienes no la merecen.

Para nosotros, primero es la patria, primero el pueblo y poco nos importan los hombres, en la cosa pública.

——:0:——

¡El peligro no ha pasado!!

á las 6 de la mañana, para que no

Imprenta "El Universo".

ABAJO LOS TRAIDORES

Tal es el grito que debe lanzarse en los momentos actuales.

Teniendo que arreglar nuestro asunto límites con el Perú necesitamos salir de quieres, en caso dado, nos entregaria á nuestros enemigos, inermes y maniatados.

Necesitamos un gobierno que sepa defender nuestra integridad territorial, que pueda impedir las usurpaciones peruanas.

Mucha culpa, talvez la mayor, en los tristres acontecimientos últimos de Chacras la tiene el Gobierno, pues, no sólo permitió y aprobó la nueva línea de Zarumilla cedida al Perú, por uno de sus amigos y tenientes, sino que también ha mantenido abandonada esa frontera ó enviado autoridades inadecuadas, que sólo tenian el mérito de ser amigos de la causa.

Hartos estamos de la intervención de los funestos hombres del alfarismo en la cosa pública, pues sus abusos y concusiones, negociados y picardias, nos pueden conducir poco á poco á un gran desastre.

Debemos permanecer inexorables y no consentir una vez más que se especule con el patriotismo de los ecuatorianos, hasta el punto de precipitarnos á otra farsa como la de Abril del año pasado, que hoy sería la capa, bajo la cual, quedaría aceptado el negociado de Galapagos y consumida la traición á la patria.

No debemos yá tener confianza en quienes con hechos plenos, nos han comprobado hasta la saciedad que son indignos de que la depositemos.

Debe saber el Ecuador entero, que tanto aquí, como en el Perú, los respectivos gobiernos están empeñados en mantener vivas las hostilidades para utilizar esa actitud en sus prohibitorios fines y ambos pueblos no deben dar pábulo á semejante é indigno proceder.

Tanto el Ecuador como el Perú necesita imprescindiblemente, *limpiar* sus representantes y elevar hombres que su ilustración, patriotismo y honradez, sobre todo, mucha honradez, sean una garantia para llegar á un arreglo directo, que concluya para siempre con el perpetuo pretexto de límites.

BUFETE DE

"EL POBRECITO HABLADOR"

Ciudad, Febrero 5 de 1911.

Sr Pobrecito:

El Correo de las Brujas comunica que anoche recibió «El Grito del Pueblo» un cablegrama de Lima, que dice poco más ó ménos:

«Las autoridades de Tumbes avisan por telégrafo que un destacamento de 25 soldados ecuatorianos invadió el territorio peruano, saqueando las casas de las haciendas, flagelando á los moradores, y cometiendo otros desafueros.

En Sullana hubo un meeting de protesta contra el Ecuador.»

Consultado el cultísimo señor Gobernador de la Provincia sobre la conveniencia de la publicación, contestó por teléfono aproximadamente:

«Ustedes nos están *jorobando* pero nosotros no nos dejaremos *jorobar* por ustedes. Si nos siguen *jorobando* ya verá si yo también lo *jorobo*».

Recomendamos este modelo de elocuencia náquica.

Lo probable, dado los antecedentes y las mañas inveteradas del *Viejo Farsante*, es que todo esto ha sido preparado por él para que el pueblo ecuatoriano pueda tragar mas fácilmente la rueda del molino del negociado de las Galápagos.

¡Pueblos esclavizados, robados, infamados y traicionados: alerta!

V. M.

Latacunga, Enero 30 de 1911

SR. POBRECITO:

Me complazco saludando á usted y felicitándole por su patriota y altiva labor.

Acepto gustoso el cargo de su corresponsal en esta ciudad y me permito comenzar:

Ayer se verificó la segunda reunión popular para la lectura del informe d' los comisionados del pueblo sobre el peculado en ciernes de Galápagos.

El informe, cuya copia le enviaré en próximo correo, está magnificamente concebido y fue aprobado por unanimidad.

Uno de los comisionados se *excusó*.

El informe fue aprobado contra la opinión de seis alfaristas, que por ser tales, no tienen patria, y son fieles á la consigna del amo y á la condición del empleo que desempeñan.

Tanto el secretario de la gobernación, como un altivo ambateño Jefe de los Carchis, votaron en favor de la patria, es decir, por el informe!

La reunión fué *privada* pues, al pueblo se le gritaba ¡alto! y solo los *preferidos* rodeaban al Gobernador encargado como Agente, para conseguir la aceptación del peculado.

Felizmente el pueblo de León, ha sabido protestar y evitar que los hombres del alfarismo consumen su intento.

Muy regocijados estamos al saber el triunfo obtenido por el pueblo guayaquileño. Aquí los gobiernistas están muy decaidos con las noticias venidas de allá.

De usted muy atto. y S. S.

B. C.

Portoviejo, Fbro. 2 de 1911

Sr. Pobrecito:

Loor á ese invicto pueblo de Guayaquil que ha conseguido imponerle la razón al tirano!!

Si todos los demás de la república, hicieran lo propio ¡¡cuántas barbaridades hubieran evitado que consumara el alfarismo!

La sangre del pueblo se ha derramado, pero, se ha conseguido el anonadamiento del *viejo destructor*.

Ha sonado ya la hora del desbarajuste de los traidores.

Mis felicitaciones sinceras á todos los patriotas, que como Ud. defienden la integridad del territorio á despecho de vejámenes y persecuciones.

Lo saluda su coreligionario político y atento servidor.

A. T. M.

Machala, Fbro. 5 de 1911

Señor Pobrecito:

Los pueblos de Machala y Pasaje, fieles defensores de la herencia que nos legaron nuestros antepasados, y que un puñado de traidores pretende mutilar por un poco de oro, se enorgullecen de haber estado en contra del negociado del territorio y felicitan á la inclita Guayaquil, por haber derramado su generosa sangre en defensa de ese caro ideal que lamamos patria.

¡Salud para Ud. señor Pobrecito.

R. L. P. y J. E. M.

Bahía, Fbro. 1º de 1911

Señor Pobrecito:

La integridad de la república está salvada debido al enérgido y arrojado proceder de los universitarios y pueblo de esa valerosa ciudad.

La tirania está muerta, solo hay que darle el golpe de gracia.

De Ud. atto y S. S.

E. J. M.

Loja, Enero 28 de 1911

Señor Pobrecito:

Felicitamos muy deveras al pueblo guayaquileño, por el triunfo alcanzado últimamente.

Aftmo. y S. S.

M. B. C. G

Cuenca, Fbro. 2 1911

Señor Pobrecito:

Por fin se ha conseguido que el pueblo demuestre su despertar, al impedir que los traidores vendan

RESERVADO

una parte del territorio de la patria.

Los pueblos de Ambato, Durán y Guayaquil, merecen que se les felicite calurosamente.

Amigo y correligionario.

A. R.

GALÁPAGOS SE VA.....!

Persona que nos merece fé, nos ha dado los datos siguientes que publicamos sin comentarios.

El yate «Cavalier», salió de este puerto con dirección al Archipiélago de Galápagos el 3 de enero.

Condujo en calidad de pasajeros á los señores W. Henderson y como incógnito á don Juan José Franco.

En Chathan han denunciado esos comisionados 150 pertenencias en la isla «Isabela» denuncias que fracasaron en Quito ante la integridad del escribano Paredes Rubianes.

Además el mismo informante nos manifiesta que el doctor Dominguez ha llegado á esta ciudad á esperar el resultado de los denuncios en el mismo Archipiélago.

¿Qué dirá el señor Alfaro, ante la evidencia de los hechos narrado.

Pueblo guayaquileño; Galápagos se nos vá--! donde la sociedad Alfaro—Harman!!

CHARLAS CALLEJERAS

Se dice que el negociado de Galápagos sigue adelante.

—

Se dice que la familia de un general recibirá seis millones de obsequio.

—

Se dice que irán á vivir cómodamente á Paris.

—

Se dice que uno de los miembros de esa familia, se despedia de sus amigos.

—

Se dice que como la circular del VIEJO no ha sido ratificada por el poder ejecutivo, el NEGOCIO continúa.

—

Se dice que el nuevo banquero francés, es ataché de Harman y amigo de Franco.

—

Se dice que el nuevo empréstito, será sobre los TERRENOS BALDIOS del Oriente.

—

Se dice que en marzo se reunirá un congreso extraordinario.

—

Se dice que el tal venderá indudablemente Galápagos.

LO QUE NO SE DICE

No se dice que el alfarismo se derrumba por su propio peso.

—

No se dice que se quiere repetir la farsa de abril.

—

No se dice que el pueblo le dá bastante palo á las comisiones.

—

No se dice que nadie quiere volver á los cuarteles.

—

No se dice que los diarios gobiernistas, tienen la consigna de vociferar contra el Perú.

—

No se dice, que con ello se consigue hacer olvidar las picardias de adentro.

—

No se dice, que el VIEJO dijo aquí, que López estubo borracho en Chacras.

—

No se dice que no tienen como reforzar los cuarteles exhaustos de popularidad

SANCIÓN

En la criminal seguida contra el el ex Intendente de Policía Francisco N. Rendón, el comisario señor Aguilar ha informado que en uso de licencia sale á convalecer á Posorja y q' no podrá asistir á carearse con el REO.

El recto Juez ha decretado lo conveniente y legal.

ORO Y AZUL

Hemos recibido últimamente dentro de sobre y de oficio con el sello del Ministerio de R. R. E. E. una hoja firmada por Samuel Dávila C., que por el estilo comprendemos que es afín del sombrío Peralta.

La hoja se contrae á vociferar contra conservadores que como Crespo Toral, Palaciós Andrade, etc., están muy por encima en honradez politica, y en virtudes no solo del firmante aquel, sino del canciller de terra-cotta.

La hemos bolado al canasto y asunto concluido.

Los asesinatos habidos en Cuenca, quedarán impunes, pues, para eso los autores son alfaristas!!

Frutos del buen orden de la cosa pública en manos del alfarismo.

De Santa Rosa escriben con fecha 2 del actual á «El Tiempo», que es diario de la CASA, que hasta ese dia, no se habian identificado los cadáveres de los muertos en Chacras el dia 26 de enero pasado.

¿Cómo, pues, la cancillería entablará reclamacion, sinó tiene ni los documentos necesarios arreglados como el delicado caso lo requiere?

Y mientras tanto, se llama al servicio activo de las armas, batallones de reservas, con miras seguramente de que marchen á Balao á morirse de hambre como muchos y de desamparo como otros.

¿Habrá quienes vayan? ¿y sobre todo con fusiles dañados?

Como no se han de reir en el exterior de todo este desórden, este MAREMAGNUN, que los alfaristas llaman gobierno.

—

Sigue la regeneración del alfarismo!

Hemos visto con sorpresa que el Gobernador del Pichincha, TRANSCRIBE, oyeron nuestros lectores, TRANSCRIBE á sus superiores los ministros de Estado en los diferentes despachos, la circular del señor Alfaro, que sin tener ningún carácter dirigió á los Gobernadores sobre el desistimiento del peculado de las galápagos.

El conducto regular, está, pues, INVERTIDO--!!

Qué barbaridad.

—

El exteniente López del progre-también ha opinado por la venta de Galápagos, como opinó en 1895 aceptando el alquiler del pabellón por el Gobierno á quien servia y defendia entonces.

Siempre consecuente!!

Imprenta "El Universo"

La Esmeraldita de Antonio E. Arce
CALLE 9 DE OCTUBRE No. 108
OFRECE A SU ESTIMABLE CLIENTELA UN GRAN SURTIDO DE JOYAS Y RELOJES LLEGADAS ULTIMAMENTE.